



**REPORTE SOBRE
LA SOLVENCIA FINANCIERA
(RSCF) CONSOLIDADO**

EJERCICIO 2025



Cuidamos lo que más te importa



**RSCF: INFORMACIÓN CUALITATIVA
SEGUROS ATLAS S.A**

EJERCICIO 2025



Cuidamos lo que más te importa

Contenido

- Fracción I – Resumen ejecutivo..... 5

- Fracción II – Descripción General del negocio y sus resultados 7
 - a) Del Negocio y su entorno..... 7
 - b) Desempeño de las actividades de suscripción 8
 - c) Desempeño de las actividades de inversión..... 14
 - d) Ingresos y gastos de la operación 15
 - e) Otra información..... 16

- Fracción III – Gobierno Corporativo 17
 - a) Del Sistema de Gobierno Corporativo 17
 - b) De los requisitos de idoneidad 20
 - c) Del Sistema de Administración Integral de Riesgos 21
 - d) De la Autoevaluación de Riesgos y Solvencia Institucionales (ARSI)..... 25
 - e) Del Sistema de Contraloría Interna 25
 - f) De la Función de Auditoría Interna..... 25
 - g) De la Función de Actuarial..... 26
 - h) De la Contratación de Servicios con Terceros..... 26
 - i) Otra Información 29

- Fracción IV – Perfil de Riesgos..... 30
 - a) De la exposición al riesgo..... 30
 - b) De la concentración del riesgo 31
 - c) De la mitigación del riesgo..... 32
 - d) De la sensibilidad al riesgo 33
 - e) De los conceptos de Capital Social 33
 - f) Otra Información 34

- Fracción V – Evaluación de la Solvencia 34
 - a) De los Activos..... 34
 - b) De las Reservas Técnicas 37
 - c) De Otros Pasivos 39
 - d) Otra Información 39

Fracción VI – Gestión de Capital 39

- a) De los Fondos Propios Admisibles 39
- b) De los Requerimientos de Capital 40
- c) De las diferencias entre la Formula General y los Modelos Internos utilizados 42
- d) De la insuficiencia de los Fondos Propios Admisibles para cubrir el RCS 42
- e) Otra Información 42

Fracción VII – Modelo Interno 42

Fracción I – Resumen ejecutivo

Seguros Atlas, S.A., tiene como razón de ser proporcionar a la Sociedad, por una contraprestación económica, servicios que cubran con sus necesidades de seguridad ante los imprevistos que atenten contra su patrimonio y su vida, proporcionándole coberturas idóneas a la situación general y a su situación particular, brindándole atención amable, oportuna y eficaz, dando un servicio personalizado y de calidad en el mercado. Logrando en este proceso la realización y satisfacción de los empleados y agentes que la conforman; contribuyendo con esto a la estabilidad y desarrollo de la Compañía y de nuestro País.

En el año 2025 se incluyeron los efectos esperados por los factores de riesgo económico, político y social en el Escenario Base y los Escenarios Adversos Factibles de la Prueba de Solvencia Dinámica (PSD). El resultado del ejercicio permitió comprobar que, bajo los diferentes escenarios desarrollados para el período de los siguientes 5 años, Seguros Atlas cuenta con un nivel de Solvencia adecuado.

Durante 2025, Seguros Atlas implementó acciones para integrar los criterios Ambientales, Sociales y de Gobernanza (ASG) en el Sistema de Gobierno Corporativo (SGC). En contribución a estas acciones, el Administrador de Riesgos promovió el nombramiento de un Líder en Sostenibilidad que impulse el desarrollo de una estrategia institucional en esta materia. A su vez, el área de Administración de Riesgos llevó a cabo acciones para integrar criterios ASG en las políticas y procedimientos de administración de riesgos en congruencia con los objetivos institucionales establecidos.

El área de Administración de Riesgos continuó impulsando el fortalecimiento del SGC y su debida documentación en la herramienta MEGA / HOPEX. Para esto se involucró a los Líderes de los equipos de trabajo que son dueños funcionales de los módulos adquiridos por la compañía y los responsables de la gestión de cada uno de ellos: la Dirección de Tecnologías de la Información, la Subdirección de Organización, la Subdirección de Riesgos, la Subdirección de Control Interno y la Subdirección de Auditoría.

Derivado de cambios en las Normas de Información Financiera, se participó activamente, en conjunto con los grupos de trabajo de AMIS y CRISEF, en el análisis y discusión de las modificaciones regulatorias relacionadas con los servicios de asistencia autorizados y su registro contable de manera separada de la prima. Se aportaron criterios técnicos y destacaron las ventajas que estos cambios representan para los asegurados, privilegiando el desarrollo del seguro con el menor impacto posible para los clientes y en los costos para las compañías. Estos cambios entrarán en vigor en enero de 2027.

Se dio seguimiento al análisis de las metodologías de cálculo de las Reservas de Riesgos en Curso e IBNR, con el objetivo de evaluar cambios o ajustes que permitan incorporar adecuadamente la evolución de las carteras suscritas y estimar de manera más precisa las obligaciones de la compañía. Este trabajo forma parte de la revisión permanente de hipótesis, metodologías y resultados obtenidos en la determinación de las obligaciones futuras.

Por la reforma incluida en la Ley de Ingresos de la Federación, mediante la cual a partir de 2025 ya no es posible acreditar el IVA vinculado a siniestros, se identificó y se está recopilando y analizando la información histórica en los ramos afectados, así como la identificación de los ajustes necesarios para su adecuado reconocimiento dentro de las reservas técnicas. El impacto correspondiente será reconocido en 2026 conforme al programa de medidas prudenciales que la CNSF apruebe y que deberá contar con la autorización previa del Consejo de Administración.

Durante el año continuaron los trabajos con el despacho ERN, orientados a contar con información actualizada sobre las características constructivas de la cartera asegurada. Con la incorporación de la información al cierre de diciembre, se logró mejorar la estimación del riesgo asociado a la cartera en vigor, el monto acumulado de reserva catastrófica y permitirá evaluar las capacidades de cobertura de reaseguro que se requieren.

Se continuó con el desarrollo de la solución de software para la integración y validación de la información utilizada en el Reporte Regulatorio 8 (RR 8) relativo a la información estadística técnica requerida por la CNSF. Durante el año se avanzó en la integración de información, entrevistas con usuarios y reestructura de plan de entregas. El proyecto continúa en evolución, incorporando mejoras conforme se identifican.

Como parte de la estrategia de fortalecimiento del sistema de control interno, se han difundido y monitoreado en las distintas Direcciones los planes de acción derivados de la evaluación institucional, obteniendo un mayor detalle de las actividades de control, lo que ha permitido mejorar el nivel de madurez de la organización en la materia.

Adicionalmente, se definieron los planes de mitigación para los procesos de pago relacionados en la operación de siniestros en todos los ramos. Este ejercicio permitió identificar vulnerabilidades críticas y definir controles preventivos y correctivos que ayudarán a fortalecer la integridad de los procesos y reducir la exposición a riesgos operativos, normativos y financieros.

Finalmente, se aseguró la atención oportuna y efectiva a las auditorías externas de control interno, facilitando evaluaciones independientes y objetivas. Con ello, la organización refuerza la confianza de terceros, consolida su reputación institucional y garantiza una certeza razonable sobre la solidez de su entorno de control.

Vale la pena destacar que, de acuerdo con la opinión del Comité de Auditoría, las políticas y los criterios contables y de información son adecuados y suficientes, y se han aplicado de manera consistente, contando con un gobierno corporativo funcional, estructurado y apegado a la normatividad por lo que en el año se mantuvo de manera exitosa la operación, cumpliéndose los objetivos estratégicos planteados en la Compañía.

Con base en lo establecido en la Ley de Instituciones de Seguros y de Fianzas y en la Circular Única de Seguros y Fianzas (CUSF), se presenta a continuación el Reporte sobre la Solvencia y la Condición Financiera (RSCF) correspondiente al ejercicio de 2025.

Fracción II – Descripción General del negocio y sus resultados

a) Del Negocio y su entorno

1. Situación Jurídica.

Seguros Atlas, S.A. es una sociedad mercantil constituida de acuerdo con las Leyes Mexicanas del 13 de noviembre de 1941, cuyo capital es 100% mexicano y cuenta con la autorización del Gobierno Federal, por conducto de la Secretaría de Hacienda y Crédito Público (SHCP), para operar como una Institución de seguros regulada por la LISF; así como las disposiciones contenidas en la Circular Única de Seguros y Fianzas (CUSF) emitidas por la CNSF, como órgano de inspección y vigilancia.

Nuestra Institución tiene ubicada su oficina matriz y domicilio fiscal en Paseo de los Tamarindos No. 60 Planta Baja, Colonia Bosques de las Lomas, C.P. 05120, Alcaldía Cuajimalpa de Morelos en la Ciudad de México.

Contamos con una amplia red de sucursales y oficinas de servicio distribuidas a lo largo y ancho de la República Mexicana en las principales plazas en donde se ofrece la venta de seguros en todos los ramos que operamos y atención personalizada en caso de siniestros o reclamaciones.

2. Principales Accionistas de la Institución.

Al cierre del ejercicio 2025 estos son los principales accionistas:

Nombre del Accionista	Participación
CONSORCIO PROMOTOR MEXICANO, S.A. DE C.V.	28.6303%
TICHARO, S.A. DE C.V.	15.4941%
FIANZAS Y CAUCIONES ATLAS, S.A.	13.2405%

3. Operaciones, ramos y subramos para los que la Institución está autorizada.

Seguros Atlas, S.A. tiene por objeto actuar como Institución de Seguros realizando las operaciones para las cuales está facultada por la autorización otorgada por el Gobierno Federal a través de la Secretaría de Hacienda y Crédito Público y conforme a la legislación aplicable, en la inteligencia de que podrá operar y funcionar en las siguientes operaciones y ramos de seguro y reaseguro:

- Vida
- Accidentes y Enfermedades en los ramos siguientes:
 - Accidentes Personales
 - Gastos Médicos Mayores
- Daños en los ramos de:
 - Responsabilidad Civil y riesgos profesionales
 - Marítimo y Transportes
 - Incendio
 - Automóviles
 - Crédito exclusivamente en reaseguro
 - Diversos
 - Riesgos Catastróficos
 - Reafianzamiento en los ramos de Fidelidad, Judicial o Penal, Administrativo y de Crédito

4. Factores que contribuyeron positiva o negativamente en el desarrollo, resultados y posición de la Institución.

El año 2025, fue año retador para la industria de seguros, principalmente por el cambio del criterio en la acreditación del IVA por parte del SAT. Esto impactó al sector asegurador de manera muy importante y Seguros Atlas no fue la excepción. En este sentido, la siniestralidad de los ramos de Gastos Médicos, Autos y Daños, en

ese orden de importancia, se vieron afectados en el 2025, situación que no se previa a lo largo del año. Este cambio se dio con la aprobación de la Ley de Ingresos de la Federación y en el cual se prohíbe a las compañías de seguros acreditar el IVA pagado por siniestros. No sobra decir, que dicha acreditación se venía dando desde que nació la ley del IVA a inicio de los años ochenta. El monto por la no acreditación del IVA asciende a \$824 millones de pesos. Afortunadamente somos una compañía muy sólida, y aun con este impacto, nuestro índice de solvencia se incrementó a 3.4 veces a pesar del impacto impositivo, lo cual nos permite afrontar de manera satisfactoria el cambio y estar bien posicionados de cara al futuro.

En cuanto a los resultados, el año pasado cerramos con primas emitidas por más de \$23 mil millones de pesos, lo que representó un crecimiento del 4% en comparación con el 2024. El ramo de daños sigue siendo nuestro ramo más importante y en donde seguimos estando dentro de las primeras 10 compañías del sector. Por lo que respecta al ramo de gastos médicos obtuvimos un crecimiento de más del 7% a pesar de lo complejo del ramo. Por lo que se refiere a vida individual alcanzamos crecimientos superiores al 13% incluyendo un muy importante crecimiento del 22% en primas de primer año por lo cual nos sentimos muy satisfechos. En el ramo de autos seguimos estando dentro de las primeras 10 compañías del sector y obtuvimos un crecimiento del 5% con márgenes de siniestralidad satisfactorios.

A pesar de los ya comentados impactos regulatorios, tuvimos un buen año con utilidades superiores a los \$500 millones de pesos, aunque como es lógico, inferiores a las registradas en el año anterior. Nuestras inversiones tuvieron un incremento del 7%, llegando a más de \$25 mil millones de pesos. Y en lo que respecta a nuestro capital contable, cerramos el año con más de \$7,775 millones de pesos. Esta solidez financiera nos ha permitido mantener la calificación de MxAAA por parte de Standard & Poor's con perspectiva estable, la mayor nota posible para una compañía mexicana.

Asimismo, consolidamos nuestra alianza comercial con Generali Employee Benefits en el ramo de daños, lo que nos permite tener una opción adicional para nuestros asegurados e incursionar y contar con mayor presencia en nuevos segmentos del mercado. Continuamos con nuestro programa de expansión, cerrando el año con 67 oficinas de atención en toda la República Mexicana para lograr mucha más presencia y cercanía con nuestros clientes y agentes. Por lo que respecta a nuestra fuerza comercial en el 2025 integramos más de 680 nuevos agentes y corredores con lo que alcanzamos más de 5,000, los cuales son atendidos por las diferentes direcciones comerciales.

5. Información de transacciones significativas que la Institución mantiene con grupos o personas que tienen vínculos de negocio o vínculos patrimoniales.

Esta Institución durante el ejercicio 2025, celebró operaciones con sus partes relacionadas vinculadas al objeto social y apegándose a la normatividad de precios de transferencia.

6. Información de transacciones significativas con los Accionistas, miembros del Consejo de Administración y Directivos Relevantes.

Seguros Atlas, S.A. por acuerdo de la Asamblea General Ordinaria de Accionistas celebrada en marzo del 2025, decretó el pago de dividendos en efectivo, así como los honorarios a los miembros del Consejo de Administración.

7. Descripción de la estructura legal y organizacional del Grupo, subsidiarias y filiales.

Esta Institución no es empresa controladora o controlada y no cuenta con subsidiarias o filiales.

b) Desempeño de las actividades de suscripción

1. Información del comportamiento de la emisión por operaciones, ramos, subramos y área geográfica;

En Seguros Atlas durante el año 2025 continuamos con una disciplina en la suscripción basados principalmente en el conocimiento profundo del cliente y que nos dio como resultado obtener una utilidad, esto se ha logrado por la continua formación de un grupo de suscriptores expertos y especializados que suscribe y analiza cada negocio; asimismo, se optimizó el sistema de métricas que nos permite dar seguimiento al negocio.

Información sobre el comportamiento de la Emisión por Operaciones, Ramos y Subramos

(Cifras expresadas en millones de pesos)

	Ejercicio		Variación	
	2024	2025	Monto	Porcentaje
Total de la Compañía	22,642.86	23,499.01	856.15	3.78%
Vida	3,105.98	3,085.22	-20.76	-0.67%
Individual	1,084.19	1,215.32	131.12	12.09%
Grupo	2,021.79	1,869.90	-151.89	-7.51%
Accidentes y Enfermedades	6,626.07	7,130.91	504.84	7.62%
Accidentes Personales	38.88	42.60	3.72	9.57%
<i>Individual</i>	6.18	8.65	2.46	39.85%
<i>Colectivo</i>	32.69	33.95	1.26	3.85%
Gastos Médicos	6,587.19	7,088.31	501.12	7.61%
<i>Individual</i>	1,573.45	1,825.58	252.13	16.02%
<i>Colectivo</i>	5,013.74	5,262.73	248.99	4.97%
Daños	12,902.59	13,272.66	370.07	2.87%
Responsabilidad Civil	1,029.89	1,003.84	-26.05	-2.53%
<i>General y Familiar</i>	504.02	698.53	194.51	38.59%
<i>Aviones y Barcos</i>	520.00	298.98	-221.03	-42.50%
<i>Viajero</i>	5.86	6.33	0.46	7.93%
Marítimo y Transportes	1,441.21	1,300.24	-140.97	-9.78%
<i>Carga</i>	527.31	605.06	77.74	14.74%
<i>Cascos</i>	913.90	695.18	-218.72	-23.93%
Incendio	1,070.23	1,351.87	281.64	26.32%
Riesgos Catastróficos	1,817.14	2,256.58	439.44	24.18%
<i>Terremoto</i>	571.29	643.33	72.05	12.61%
<i>Riesgos Hidrometeorológicos</i>	1,245.85	1,613.24	367.39	29.49%
Automóviles	5,045.28	5,311.70	266.42	5.28%
<i>Automóviles residentes</i>	3,105.93	3,323.69	217.76	7.01%
<i>Camiones</i>	1,838.01	1,871.05	33.03	1.80%
<i>Turistas</i>	1.25	1.11	-0.15	-11.62%
<i>Otros</i>	86.80	99.51	12.71	14.64%
<i>Obligatorios</i>	13.28	16.35	3.06	23.08%
Diversos	2,498.85	2,048.44	-450.40	-18.02%
<i>Miscelaneos</i>	492.72	503.52	10.81	2.19%
<i>Técnicos</i>	2,006.13	1,544.92	-461.21	-22.99%
Reafianzamiento Tomado	8.22	10.22	1.99	24.25%
Fidelidad	0.24	0.21	-0.03	-14.47%
Judicial	0.84	0.78	-0.06	-6.84%
Administrativas	6.25	8.23	1.99	31.80%
Crédito	0.90	1.00	0.10	11.15%

**Información sobre la distribución de la
Emisión por Área Geográfica**
(Cifras expresadas en millones de pesos)

	Vida	Accidentes Personales	Gastos Médicos	Responsabilidad Civil	Marítimo y Transportes	Incendio	Riesgos Catastróficos	Automóviles	Diversos	Reafianzamiento Tomado	Total por entidad
Aguascalientes	69.43	5.23	61.92	3.52	8.50	12.17	9.47	31.00	4.10	0.00	205.36
Baja California	22.97	3.00	189.29	21.39	13.64	83.10	63.22	191.39	33.16	0.00	621.16
Baja California Sur	10.23	0.26	33.26	14.65	8.03	31.42	74.07	36.89	6.73	0.00	215.54
Campeche	2.85	0.21	6.29	2.03	4.23	-1.99	3.68	22.47	24.48	0.00	64.25
Chiapas	6.64	0.13	3.29	0.46	3.04	0.19	0.50	48.16	1.54	0.00	63.94
Chihuahua	59.42	2.59	550.93	18.62	23.77	27.43	29.23	252.34	24.28	0.00	988.61
Ciudad de México	1,828.11	8.23	2,962.50	500.85	539.32	372.59	625.12	1,510.64	1,363.67	10.22	9,721.25
Coahuila	81.17	4.98	187.44	8.50	8.77	17.66	16.72	67.88	30.51	0.00	423.63
Colima	12.18	0.77	19.07	7.29	7.91	23.85	1.59	29.95	1.49	0.00	104.08
Durango	8.26	0.12	24.02	4.81	9.29	4.67	2.26	35.70	3.36	0.00	92.48
Estado de México	189.04	3.11	463.76	108.26	179.36	66.78	63.63	688.66	57.73	0.00	1,820.32
Guanajuato	177.51	2.02	600.44	14.98	30.29	30.40	20.96	222.52	22.44	0.00	1,121.55
Guerrero	36.53	0.03	4.08	4.21	1.73	4.78	34.77	14.21	3.16	0.00	103.51
Hidalgo	20.53	0.27	10.40	4.36	5.96	8.40	5.27	104.74	3.90	0.00	163.83
Jalisco	54.66	2.03	185.27	31.72	28.80	68.59	190.91	263.30	51.40	0.00	876.66
Michoacán	15.31	0.06	54.42	1.79	3.88	4.14	3.78	86.75	3.05	0.00	173.19
Morelos	11.75	0.60	33.91	2.04	3.27	5.04	5.09	42.89	3.26	0.00	107.85
Nayarit	3.06	0.04	3.34	1.48	2.40	5.49	21.68	10.62	2.12	0.00	50.24
Nuevo León	137.54	0.44	368.02	94.74	61.09	249.44	229.86	417.69	223.11	0.00	1,781.93
Oaxaca	6.76	0.11	2.10	1.57	2.00	2.14	8.23	31.17	0.97	0.00	55.05
Puebla	46.74	0.90	226.26	8.93	34.20	20.81	24.53	213.87	18.91	0.00	595.17
Querétaro	53.93	0.51	299.14	19.30	30.24	17.89	17.89	174.39	13.68	0.00	626.97
Quintana Roo	8.69	0.34	80.37	13.84	11.57	27.64	135.01	98.68	16.68	0.00	392.82
San Luis Potosí	81.90	0.83	98.28	4.92	7.46	7.41	6.23	65.48	4.72	0.00	277.22
Sinaloa	9.72	0.52	33.61	25.43	133.63	21.44	62.24	32.57	9.91	0.00	329.08
Sonora	38.20	1.47	194.39	13.01	40.99	9.10	13.17	146.76	57.92	0.00	515.00
Tabasco	4.14	0.23	6.96	2.99	3.17	0.57	0.81	68.14	0.93	0.00	87.94
Tamaulipas	45.21	1.03	253.78	36.52	7.44	38.07	56.21	57.36	6.99	0.00	502.60
Tlaxcala	2.91	0.00	1.20	0.55	1.13	1.54	1.60	14.74	1.07	0.00	24.74
Veracruz	22.63	1.56	40.37	17.23	53.88	44.21	45.50	237.45	23.52	0.00	486.34
Yucatán	13.49	0.89	83.96	10.74	21.61	130.32	451.76	80.62	20.91	0.00	814.30
Zacatecas	3.02	0.05	2.83	0.23	0.83	1.49	1.42	9.36	1.91	0.00	21.14
Extranjero	0.68	0.03	3.42	2.88	8.81	15.10	30.19	3.33	6.80	0.00	71.25
Total por Operación y/o Ramo, Subramo	3,085.22	42.60	7,088.31	1,003.84	1,300.24	1,351.87	2,256.58	5,311.70	2,048.44	10.22	23,499.01

**Información sobre el comportamiento del
Costo Neto de Adquisición por Operaciones, Ramos y Subramos**

(Cifras expresadas en millones de pesos)

	Ejercicio		Variación	
	2024	2025	Monto	Porcentaje
Total de la Compañía	3,323.76	3,521.43	197.67	5.95%
Vida	504.16	452.42	-51.74	-10.26%
Individual	268.52	262.92	-5.61	-2.09%
Grupo	235.63	189.50	-46.13	-19.58%
Accidentes y Enfermedades	1,566.27	1,688.51	122.24	7.80%
Accidentes Personales	-1.53	-1.46	0.08	-5.04%
<i>Individual</i>	<i>-0.59</i>	<i>0.11</i>	<i>0.71</i>	<i>-119.09%</i>
<i>Colectivo</i>	<i>-0.94</i>	<i>-1.57</i>	<i>-0.63</i>	<i>66.98%</i>
Gastos Médicos	1,567.81	1,689.97	122.16	7.79%
<i>Individual</i>	<i>350.29</i>	<i>359.85</i>	<i>9.56</i>	<i>2.73%</i>
<i>Colectivo</i>	<i>1,217.51</i>	<i>1,330.11</i>	<i>112.60</i>	<i>9.25%</i>
Daños	1,248.34	1,375.90	127.56	10.22%
Responsabilidad Civil	7.40	16.70	9.31	125.78%
<i>General y Familiar</i>	<i>0.47</i>	<i>12.29</i>	<i>11.82</i>	<i>2517.61%</i>
<i>Aviones y Barcos</i>	<i>6.74</i>	<i>3.96</i>	<i>-2.78</i>	<i>-41.23%</i>
<i>Viajero</i>	<i>0.19</i>	<i>0.46</i>	<i>0.26</i>	<i>135.21%</i>
Marítimo y Transportes	39.16	70.24	31.08	79.35%
<i>Carga</i>	<i>65.83</i>	<i>67.25</i>	<i>1.43</i>	<i>2.17%</i>
<i>Cascos</i>	<i>-26.67</i>	<i>2.98</i>	<i>29.65</i>	<i>-111.19%</i>
Incendio	16.59	44.08	27.48	165.62%
Riesgos Catastróficos	-71.05	-92.07	-21.01	29.58%
<i>Terremoto</i>	<i>-34.06</i>	<i>-49.03</i>	<i>-14.97</i>	<i>43.96%</i>
<i>Riesgos Hidrometeorológicos</i>	<i>-37.00</i>	<i>-43.04</i>	<i>-6.04</i>	<i>16.34%</i>
Automóviles	1,290.61	1,348.57	57.96	4.49%
<i>Automóviles residentes</i>	<i>1,032.56</i>	<i>1,043.16</i>	<i>10.60</i>	<i>1.03%</i>
<i>Camiones</i>	<i>239.64</i>	<i>281.88</i>	<i>42.24</i>	<i>17.63%</i>
<i>Turistas</i>	<i>0.56</i>	<i>0.47</i>	<i>-0.08</i>	<i>-15.21%</i>
<i>Otros</i>	<i>15.39</i>	<i>20.06</i>	<i>4.67</i>	<i>30.33%</i>
<i>Obligatorios</i>	<i>2.46</i>	<i>2.99</i>	<i>0.53</i>	<i>21.43%</i>
Diversos	-34.37	-11.62	22.76	-66.21%
<i>Miscelaneos</i>	<i>19.19</i>	<i>21.87</i>	<i>2.67</i>	<i>13.92%</i>
<i>Técnicos</i>	<i>-53.57</i>	<i>-33.48</i>	<i>20.09</i>	<i>-37.50%</i>
Reafianzamiento Tomado	4.99	4.60	-0.39	-7.83%
Fidelidad	0.12	0.09	-0.03	-23.49%
Judicial	0.43	0.35	-0.08	-17.88%
Administrativas	3.92	3.71	-0.21	-5.35%
Crédito	0.52	0.45	-0.08	-14.58%

**Información sobre el comportamiento del
Costo Neto de Siniestralidad por Operaciones, Ramos y Subramos**

(Cifras expresadas en millones de pesos)

	Ejercicio		Variación	
	2024	2025	Monto	Porcentaje
Total de la Compañía	8,835.08	9,920.60	1,085.51	12.29%
Vida	851.46	893.06	41.61	4.89%
Individual	636.79	651.67	14.88	2.34%
Grupo	214.67	241.39	26.72	12.45%
Accidentes y Enfermedades	4,370.77	5,117.92	747.15	17.09%
Accidentes Personales	6.54	8.05	1.51	23.09%
<i>Individual</i>	<i>0.45</i>	<i>0.90</i>	<i>0.45</i>	<i>98.41%</i>
<i>Colectivo</i>	<i>6.09</i>	<i>7.15</i>	<i>1.06</i>	<i>17.49%</i>
Gastos Médicos	4,364.23	5,109.87	745.64	17.09%
<i>Individual</i>	<i>1,191.38</i>	<i>1,329.41</i>	<i>138.03</i>	<i>11.59%</i>
<i>Colectivo</i>	<i>3,172.85</i>	<i>3,780.46</i>	<i>607.61</i>	<i>19.15%</i>
Daños	3,598.88	3,908.96	310.08	8.62%
Responsabilidad Civil	11.13	23.46	12.32	110.68%
<i>General y Familiar</i>	<i>16.59</i>	<i>20.04</i>	<i>3.45</i>	<i>20.82%</i>
<i>Aviones y Barcos</i>	<i>-4.86</i>	<i>3.75</i>	<i>8.61</i>	<i>-177.10%</i>
<i>Viajero</i>	<i>-0.59</i>	<i>-0.33</i>	<i>0.26</i>	<i>-43.71%</i>
Marítimo y Transportes	181.12	218.89	37.76	20.85%
<i>Carga</i>	<i>172.19</i>	<i>162.53</i>	<i>-9.66</i>	<i>-5.61%</i>
<i>Cascos</i>	<i>8.93</i>	<i>56.36</i>	<i>47.43</i>	<i>531.00%</i>
Incendio	125.10	121.10	-4.01	-3.20%
Riesgos Catastróficos	54.33	31.71	-22.62	-41.64%
<i>Terremoto</i>	<i>0.35</i>	<i>1.02</i>	<i>0.67</i>	<i>194.09%</i>
<i>Riesgos Hidrometeorológicos</i>	<i>53.99</i>	<i>30.69</i>	<i>-23.29</i>	<i>-43.14%</i>
Automóviles	3,175.35	3,454.37	279.02	8.79%
<i>Automóviles residentes</i>	<i>2,026.08</i>	<i>2,244.53</i>	<i>218.45</i>	<i>10.78%</i>
<i>Camiones</i>	<i>1,118.50</i>	<i>1,167.22</i>	<i>48.72</i>	<i>4.36%</i>
<i>Turistas</i>	<i>0.60</i>	<i>1.32</i>	<i>0.73</i>	<i>122.11%</i>
<i>Otros</i>	<i>29.09</i>	<i>40.00</i>	<i>10.91</i>	<i>37.52%</i>
<i>Obligatorios</i>	<i>1.09</i>	<i>1.30</i>	<i>0.21</i>	<i>19.18%</i>
Diversos	51.84	59.44	7.60	14.67%
<i>Miscelaneos</i>	<i>38.56</i>	<i>51.52</i>	<i>12.96</i>	<i>33.60%</i>
<i>Técnicos</i>	<i>13.28</i>	<i>7.93</i>	<i>-5.35</i>	<i>-40.31%</i>
Reafianzamiento Tomado	13.98	0.65	-13.33	-95.32%
Fidelidad	0.01	0.00	-0.01	-89.96%
Judicial	-0.06	0.02	0.08	-130.72%
Administrativas	14.02	0.47	-13.55	-96.64%
Crédito	0.01	0.16	0.15	100.00%

Información sobre el comportamiento de la Siniestralidad Ocurrida Bruta por Área Geográfica

(Cifras expresadas en millones de pesos)

	Ejercicio		Variación	
	2024	2025	Monto	Porcentaje
Aguascalientes	126.95	89.30	-37.65	-29.65%
Baja California	248.93	394.14	145.21	58.33%
Baja California Sur	13.71	66.71	53.01	386.76%
Campeche	32.79	-94.81	-127.61	-389.11%
Chiapas	58.85	174.34	115.49	196.25%
Chihuahua	673.24	641.27	-31.97	-4.75%
Ciudad de México	3,655.10	3,905.62	250.52	6.85%
Coahuila	313.51	374.10	60.59	19.33%
Colima	19.48	38.03	18.55	95.21%
Durango	43.23	49.52	6.29	14.55%
Estado de México	822.69	859.96	37.27	4.53%
Guanajuato	624.61	658.85	34.25	5.48%
Guerrero	-457.94	-67.02	390.92	-85.36%
Hidalgo	82.51	89.46	6.94	8.41%
Jalisco	539.52	816.58	277.06	51.35%
Michoacán	103.32	100.28	-3.04	-2.94%
Morelos	-54.73	72.50	127.23	-232.46%
Nayarit	21.82	25.93	4.11	18.85%
Nuevo León	1,154.49	988.19	-166.30	-14.40%
Oaxaca	67.09	90.35	23.26	34.67%
Puebla	384.30	511.97	127.67	33.22%
Querétaro	292.04	419.67	127.63	43.70%
Quintana Roo	196.07	179.79	-16.27	-8.30%
San Luis Potosí	171.80	142.18	-29.62	-17.24%
Sinaloa	110.46	180.74	70.28	63.63%
Sonora	270.40	267.10	-3.30	-1.22%
Tabasco	140.97	479.05	338.08	239.82%
Tamaulipas	335.10	371.32	36.22	10.81%
Tlaxcala	41.46	7.35	-34.11	-82.27%
Veracruz	406.48	839.82	433.34	106.61%
Yucatán	231.04	144.92	-86.12	-37.28%
Zacatecas	28.73	34.50	5.77	20.10%
Extranjero	116.80	118.68	1.88	1.61%
Total por Operación y/o Ramo, Subramo	10,814.81	12,970.41	2,155.60	19.93%

2. Información sobre el importe total de comisiones contingentes pagadas, entendiéndose por éstas los pagos o compensaciones efectuados por una Institución a personas físicas o morales que participen en la intermediación o que intervengan en la contratación de los productos de seguros o en la celebración de contratos de fianzas, adicionales a las Comisiones o Compensaciones Directas consideradas en el diseño de los productos.

Durante el ejercicio 2025 Seguros Atlas, S.A. mantuvo acuerdos para el pago de comisiones contingentes con los intermediarios y personas morales que se definen en la presente nota. El importe total de los pagos realizados en virtud de dichos acuerdos ascendió a \$1,294,382,944.95 representados por el 5.51% de la prima emitida del ejercicio. Estas cifras equivalen a un incremento en importe de \$27,968,874 respecto a las presentadas en 2024.

Se entiende por comisiones contingentes los pagos o compensaciones a personas físicas o morales que participaron en la intermediación o intervinieron en la contratación de los productos de Seguros Atlas, S.A., adicionales a las comisiones o compensaciones directas consideradas en el diseño de los productos.

3. Para las Instituciones pertenecientes a un Grupo Empresarial, se deberán presentar las operaciones y transacciones relevantes dentro del mismo, el desempeño financiero de las actividades de suscripción, incluyendo transacciones relevantes con otras filiales, transferencias derivadas de contratos financieros, incluyendo préstamos y aportaciones de capital en efectivo o en especie, y programas de Reaseguro o Reafianzamiento;

Seguros Atlas no pertenece a algún Grupo Financiero.

c) Desempeño de las actividades de inversión.

1. Criterios de valuación empleados, así como sobre las ganancias o pérdidas en inversiones.

Las inversiones en valores incluyen inversiones en títulos de deuda y de capital, y se clasifican de acuerdo con su uso al momento de la adquisición en: títulos de capital Instrumento Financiero Negociable (IFN). y títulos de capital Instrumento financiero para cobrar o vender (IFCV). Inicialmente se registran a su costo de adquisición y posteriormente se valúan como se menciona en el párrafo siguiente.

Con base en el Título 22 de la CUSF “Proveedores de Precios”, Seguros Atlas valúa los valores, documentos e instrumentos financieros que formen parte de su cartera y portafolios de inversión, utilizando precios actualizados para valuación proporcionados por especialistas en el cálculo y suministro de precios para valorar carteras de valores, denominados “Proveedores de precios”.

1.1. Títulos de deuda

- **Instrumento Financiero Negociable (IFN).** Se utilizan con la intención de cubrir siniestros y/o gastos de operación y, por lo tanto, negociarlos en el corto plazo en fechas anteriores a su vencimiento. Se registran a su costo de adquisición. Se valúan a valor razonable tomando como base los precios de mercado dados a conocer por los proveedores de precios o bien, por publicaciones oficiales especializadas en mercados internacionales.
- **Instrumento financiero para cobrar o vender (IFCV).** Son aquellos activos financieros en los que, desde el momento de invertir en ellos, se tiene una intención distinta a una inversión con fines de negociación y de conservar a vencimiento en los cuales se pueden obtener ganancias con base en sus cambios de valor en el mercado y no sólo mediante de los rendimientos inherentes a los mismos. Al momento de la compra se registran a su costo de adquisición, los costos transacción por la adquisición de los títulos se reconocerán como parte de la inversión.

1.2. Títulos de capital

- **Instrumento Financiero Negociable (IFN).** Son aquellos que tiene en posición propia, con la intención de cubrir siniestros y/o gastos de operación por lo que, desde el momento de invertir en ellos, se tiene la intención de negociarlos en un corto plazo. Al momento de la compra, se registran a su Costo de Adquisición. Las inversiones en títulos de capital cotizados se valúan a su Valor Razonable, tomando como base los precios de mercado dados a conocer por los proveedores de precios o por publicaciones oficiales especializadas en mercados internacionales. Únicamente en caso de que éstos no existieran, se tomará el último precio registrado, tomando como precio actualizado para valuación el Valor Contable

de la emisora o el Costo de Adquisición, el menor, dándole efecto contable a la valuación al cierre de cada mes de que se trate.

Los ajustes resultantes de las valuaciones a que se refiere el párrafo anterior incrementarán o disminuirán mensualmente, según corresponda, y se llevarán a resultados.

- **Instrumento financiero para cobrar o vender (IFCV).** Al momento de invertir en ellos se tiene la intención de negociarlos en un mediano plazo y en fechas anteriores a su vencimiento, con el objeto de obtener ganancias con base en sus cambios de valor en el mercado y no sólo mediante de los rendimientos inherentes a los mismos.

Al momento de la compra, los Títulos de Capital adquiridos para mantenerlos disponibles para su venta se registrarán a su Costo de Adquisición. Las inversiones en acciones cotizadas se valúan a su Valor Razonable, tomando como base los Precios de Mercado dados a conocer por los proveedores de precios o por publicaciones oficiales especializadas en mercados internacionales.

Nuestras inversiones llegaron a \$25,449 millones lo que representó un incremento del 5.77 % respecto al ejercicio anterior. El Resultado Integral de Financiamiento sumó \$1,778 millones de pesos inferior en un 34.0% a la cantidad obtenida en el año anterior.

2. Transacciones significativas con accionistas y directivos relevantes.

Se realizó un pago de dividendos a los accionistas sobre los resultados del ejercicio 2024, a razón de \$4.666667 pesos por acción, sobre las 150'000,000 de acciones en circulación al cierre del ejercicio.

3. Impacto de la amortización y deterioro del valor de los activos tangible e intangibles y de instrumentos financieros.

Seguros Atlas, respecto a sus activos tangibles realiza una depreciación en línea recta y con las tasas máximas previstas en la Ley del Impuesto sobre la Renta.

4. Inversiones realizadas en el año en proyectos y desarrollo de sistemas para la administración de las actividades de inversión.

Durante el año, no se realizaron inversiones en proyectos y/o desarrollos de sistemas para la administración de inversiones.

5. Para las Instituciones pertenecientes a un Grupo Empresarial, los ingresos y pérdidas de inversiones significativas en las entidades del grupo.

Seguros Atlas no pertenece a algún Grupo Financiero

d) Ingresos y gastos de la operación.

Al cierre del ejercicio 2025 el detalle de los ingresos y gastos fue el siguiente:

Tipo de Ingreso y Gasto Cifras en Pesos	
Primas Emitidas	23,499,008,456
Primas Cedidas	8,999,042,233
Reserva de Riesgos en Curso	1,182,122,114
Costo Neto de Adquisición	3,521,431,784
Costo Neto de Siniestralidad	9,920,598,750
Otras Reservas	-198,161,793
Análogas y Conexas	59,821
Gastos Administrativos	1,050,855,202

e) Otra información

No existe información adicional a reportar

Fracción III – Gobierno Corporativo

a) Del Sistema de Gobierno Corporativo

1. La descripción del Sistema de Gobierno Corporativo de la Institución.

Seguros Atlas, S.A., de conformidad con el Artículo 69 de la Ley de Instituciones de Seguros y de Fianzas, durante el periodo comprendido del 1º. de enero al 31 de diciembre de 2025, ha instaurado un sistema de gobierno corporativo que garantiza la gestión sana y prudente dentro de la institución con base en las directrices y políticas que han sido fijadas por el Consejo de Administración.

Para el correcto funcionamiento del Sistema de Gobierno Corporativo, el Consejo de Administración ha aprobado una estructura organizacional a través de la cual se definen responsabilidades en concordancia con los perfiles de puestos lo que permite el establecimiento, implementación y mantenimiento de las líneas de responsabilidad, a través de las cuales, el personal y sus funciones y responsabilidades se desempeñaran con base en los manuales, procesos y políticas lo que ha permitido la adecuada toma de decisiones. Sobre este particular se aprobó una nueva política en materia de Función Actuarial.

Así mismo para coadyuvar al logro de los objetivos institucionales de Seguros Atlas, se tienen conformados los siguientes Comités: Auditoría, Reaseguro, Inversiones y Crédito., Comunicación y Control, mismos que fueron ratificados en su operatividad, por el Consejo de Administración, para el período 2024-2025. Estos Comités sesionaron de manera regular.

De conformidad con la disposición 3.1.5. de la Circular Única de Seguros y Fianzas, el Consejo de Administración evaluó la gestión y funcionamiento del Sistema de Gobierno Corporativo, concluyendo que se ha garantizado una gestión clara y prudente ya que dicho sistema cumple de forma razonable con las disposiciones legales y administrativas aplicables, así como las políticas y objetivos estratégicos aprobados por dicho Consejo.

El Consejo de Administración de Seguros Atlas, ratifica el código de conducta donde se establecen de manera formal los valores y estándares éticos por los que se guía la organización, siendo de observancia y cumplimiento obligatorio por todo el personal, y de igual forma el Comité de Ética, conoció de los reportes de conducta, dando las recomendaciones vigentes.

Seguros Atlas cuenta con herramientas tecnológicas para brindar servicio a sus contratantes, asegurados, intermediarios y en general al público y partes interesadas de manera ininterrumpida y bajo estándares de seguridad. Estas herramientas generan información, confiable, consistente, oportuna y relevante en relación con la operación y riesgos de la Compañía Seguros Atlas, misma que cuentan mecanismos que garantizan su seguridad, confidencialidad y su adecuado registro.

2. Cualquier cambio en el sistema de gobierno corporativo que hubiera ocurrido durante el año.

El Consejo de Administración de Seguros Atlas, fue designado para el periodo 2025-2026 en Asamblea General Ordinaria de Accionistas celebrada el 23 de marzo de 2025. Dicho Consejo quedó conformado con 9 consejeros propietarios y 9 consejeros suplentes, de los cuales 4 son consejeros independientes propietarios y 4 independientes suplentes y también fue nombrado al Comisario. Se ratificó al C.P. Rolando Alberto Vega Sáenz como Presidente del Consejo y al Lic. José Luis Méndez Lacarra, como Secretario del Consejo.

3. Estructura del consejo de administración, quienes fungen como consejeros independientes y su participación en los comités existentes:

Estructura del Consejo de Administración

Consejeros Propietarios

C.P. Rolando Alberto Vega Sáenz
Ing. Aarón Sáenz Hirschfeld
Lic. José Jorge Hilario Orozco Lainé
C.P. Julio Emilio Hirschfeld Sáenz
Lic. Agustín Manuel Sáenz Muñoz
Lic. José Jaime Campos Vidal*
Ing. Francisco de Murga Alvarez *
C.P. Víctor Manuel Herrera Espinosa *
Lic. Andrés Ramírez Llano *

Consejeros Suplentes

Lic. José Ignacio Mendoza Salinas
Ing. Antonio Federico Mariscal Sáenz
Lic. Plácido Pablo Díaz Barriga del Valle
Arq. Emilio Andrés Hirschfeld Sáenz
Lic. María Eugenia San Vicente Sáenz
C.P.C. Crisanto Sánchez Gaitán *
Lic. Jaime Enrique Zunzunegui Villegas *
Lic. Eduardo Bascarán Urquiza *
Lic. Francisco García y García *

Comisario

C.P.C. María Inés Rangel Gómez

*** Consejeros Independientes**

En la sesión de Consejo del 29 de octubre 2025, se nombraron los Comités de apoyo al Consejo para el período 2025-2026, conforme a lo siguiente:

Comité de Auditoría

José Jaime Campos Vidal
Crisanto Sánchez Gaitán
Víctor Manuel Herrera Espinosa
Miguel Hernández Sánchez

Presidente
Consejero Independiente
Consejero Independiente
Secretario

Funcionarios Invitados:

Rolando Alberto Vega Sáenz
Rolando Xavier Vega Brockmann
Gerardo Sánchez Barrio
Miguel Raúl Alonso Obregón
Crisóforo Suárez Tinoco
José Jorge Hilario Orozco Lainé
Andrés Molina Chávez
Jorge Alfredo Fernández Limón

Comité de Reaseguro

Rolando Xavier Vega Brockmann
Jorge Orozco Lainé
Gerardo Sánchez Barrio
Jorge Moisés Vergara Macip
Laura Marcela Huerta Ortega
Rolando Alberto Vega Sáenz
Michael Peter Schitteck Windsch
Ariel Alberto Vargas Ramírez
Luis Raúl Orozco Viramontes

Presidente
Consejero

Secretario

Crisóforo Suárez Tinoco

Responsable de la Administración de Riesgos y Control Interno,
con voz pero sin voto

Funcionarios Invitados

Andrés Molina Chávez
Blas Gómez Mejía
Juan Manuel Martínez González

Comité de Inversiones

Rolando Xavier Vega Brockmann
José Jaime Campos Vidal
Jaime Enrique Zunzunegui Villegas
Víctor Manuel Herrera Espinosa
Andrés Ramírez Llano
Miguel Raúl Alonso Obregón
Rolando Alberto Vega Sáenz
José Jorge Hilario Orozco Lainé
Placido Pablo Díaz Barriga del Valle
José Ignacio Mendoza Salinas
Gerardo Sánchez Barrio
Jorge Moisés Vergara Macip
Jorge Marmolejo Hernández
Crisóforo Suárez Tinoco

Presidente
Presidente del Comité de Auditoría con voz, pero sin voto
Consejero Independiente
Consejero Independiente
Consejero Independiente
Responsable de Inversiones y Secretario

Responsable de la Administración de Riesgos y Control Interno,
con voz, pero sin voto

Funcionarios Invitados

Andrés Molina Chávez
Jorge Alfredo Fernández Limón
Agustín Rosales Tapia
Fernando Vega Cárdenas
María Eugenia Martínez Rodríguez

Comité de Comunicación y Control

Hugo Labourdette Durán	Presidente
Gerardo Sánchez Barrio	
Rolando Xavier Vega Brockmann	
Daniel Castillo Romo	
Sergio Carballo Chávez	
José María García García	
Miguel Hernández Sánchez	
Jorge Moisés Vergara Macip	Secretario
Rosa Amalia Fernández Cuesta	Oficial de Cumplimiento
Andrés Molina Chávez	Auditor Interno, con voz pero sin voto
Crisóforo Suárez Tinoco	Responsable de la Administración de Riesgos y Control Interno, con voz pero sin voto
Jorge Alfredo Fernández Limón	Responsable de Auditoría Interna Corporativa, con voz pero sin voto

Comité de Crédito

Rolando Xavier Vega Brockmann	Director General
Gerardo Sánchez Barrio	Director Técnico de Daños
Jorge Moisés Vergara Macip	Director de Seguro de Personas
Guillermo Aarón Saénz Valenzuela	Director de Recursos Humanos
Crisóforo Suárez Tinoco	Responsable de la Administración de Riesgos y Control Interno, con voz pero sin voto

4. Si la Institución es parte de un Grupo Empresarial, deberá integrar una descripción general de la estructura corporativa del Grupo Empresarial.

Seguros Atlas no forma parte de un grupo empresarial.

5. La explicación general de la forma en que el Consejo de Administración ha establecido la política de remuneraciones de Directivos Relevantes.

La remuneración de los miembros del Consejo de Administración y de los Comités de Apoyo y del Comisario, fue establecida por la Asamblea de Accionistas y se hizo constar en el Acta de la sesión correspondiente. Las políticas de remuneraciones institucionales establecen que para determinar el nivel adecuado de remuneración de Directivos Relevantes se considerarán elementos como: mantener un nivel competitivo con relación al mercado laboral y equidad dentro de la organización, el grado de especialización que requiere el puesto, las actividades y habilidades requeridas para su desarrollo, el nivel académico recomendado en cada posición a ocupar y la evolución de su desempeño. La política establecida se fijó con base a la evaluación y alcance de objetivos con relación a la responsabilidad de cada puesto.

Asimismo, la institución cuenta con un esquema de compensación variable que premia los resultados sobresalientes en la medida que estos aportan valor al logro de los objetivos estratégicos de la organización. Una parte de esta retribución variable se determina por el grado de cumplimiento del ejecutivo a los requerimientos del sistema de control interno y Administración de Riesgos.

b) De los requisitos de idoneidad

Los Consejeros y funcionarios de Seguros Atlas, cuentan con calidad técnica, honorabilidad e historial crediticio satisfactorio, lo cual es verificado de forma anual para garantizar la idoneidad de los mismos. Por lo que se refiere a los funcionarios de los dos primeros niveles y el Director General se considera que poseen la experiencia profesional para desempeñar sus funciones y que Seguros Atlas, cuente con un manejo adecuado.

De igual manera y para ser consistentes con la consecución de los objetivos empresariales, desde el ingreso del personal a la compañía éste se encuentra en constante capacitación y actualización, con el fin de ampliar sus conocimientos, experiencia y habilidades para desempeñar sus funciones y responsabilidades.

Asimismo, para evaluar la calidad y capacidad técnica, se actualiza el expediente integrado por cada uno de los consejeros, comisario, director general y funcionarios hasta segundo nivel, así como del responsable de la función actuarial y administración de riesgos. Dichos expedientes contienen la evidencia documental de la identidad, trayectoria profesional y honorabilidad conforme al Capítulo 3.7 de la CUSF.

c) Del Sistema de Administración Integral de Riesgos

Seguros Atlas cuenta con un área de Administración de Riesgos y un funcionario responsable de la misma (en adelante, Administrador de Riesgos) designado por el Consejo de Administración. El Área de Administración de Riesgos opera en forma independiente a las áreas operativas de la Institución y entre sus principales responsabilidades se encuentra el diseño, implementación, operación y mejora continua del Sistema de Administración Integral de Riesgos (SAIR) aprobado por el propio Consejo.

El Sistema de Administración Integral de Riesgos está documentado en el Manual de Riesgos de la Compañía y contiene los límites, objetivos, políticas y procedimientos de la administración integral de riesgos; la estructura organizacional del área; la definición y categorización de los riesgos a los que está expuesta Seguros Atlas; la definición de procesos para llevar a cabo la identificación, evaluación, tratamiento y monitoreo de riesgos; la definición de líneas y mecanismos de reporte al Consejo de Administración, a la Dirección General y a las áreas operativas; así como los programas de capacitación en materia de administración de riesgos.

El área de Administración de Riesgos colabora con las diferentes estructuras directivas de la empresa, asesorando a sus responsables para la gestión de los riesgos inherentes a su marco de acción y decisión fomentando una cultura de riesgos institucional. Para los riesgos que impactan la solvencia de la institución, el cálculo del Requerimiento de Capital de Solvencia (RCS) es coordinado y ejecutado por el área de Administración de Riesgos quien interactúa con las diversas áreas de Seguros Atlas para generar los insumos requeridos para su cálculo. Con el objetivo de generar adecuadamente dicho cálculo, la información empleada se valida de forma conjunta por el área de Administración de Riesgos y las áreas generadoras de información.

Para los riesgos financieros de Mercado, Crédito y Liquidez de las inversiones bursátiles, el área de Administración de Riesgos tiene como objetivo proporcionar métricas prospectivas que permitan detectar oportunamente posibles pérdidas que puedan superar el apetito de riesgo establecido por el Consejo de Administración y se ha fijado como política que la gestión de estos riesgos financieros se realice a través del Comité de Inversiones. Para ello y a efecto de dar cumplimiento al objetivo y la política fijados, la Administración de Riesgos analiza e informa sus hallazgos mensualmente a dicho Comité.

Asimismo, con el objetivo de procurar un adecuado nivel de solvencia y en la gestión de riesgos técnicos de seguros que representan la mayor aportación al RCS de Seguros Atlas, para la suscripción de negocios con perfiles significativamente distintos al estándar de la cartera, ya sea por su tamaño o por sus características de riesgo, el área de Administración de Riesgos coordina la identificación y evaluación de su posible impacto en el Margen de Solvencia Institucional.

Por su parte, para la gestión de riesgos inherentes a los contratos de reaseguro, el área de Administración de Riesgos tiene como objetivo proporcionar métricas prospectivas que permitan monitorear su efecto en el RCS. En este sentido, el Consejo de Administración ha aprobado políticas en las que se prevé que debe conocer sobre las desviaciones relevantes de dichas métricas con el fin de tomar las acciones que considere necesarias, también se ha establecido que la revelación de estas desviaciones se realice a través del Comité de Reaseguro, y el área de Administración de Riesgos analiza e informa sus hallazgos trimestralmente a dicho Comité.

Por lo que se refiere al riesgo operativo, Seguros Atlas impulsa la cultura de administración de riesgos institucional, procurando que dicha gestión se ejecute desde la Primera Línea de Defensa. Para ello se utiliza un software de Arquitectura Empresarial, Gobierno, Riesgo y Cumplimiento (GRC) como herramienta base que documenta y con ello, potencia la gestión de riesgos en el marco del estándar internacional COSO-ERM.

Además de lo anterior y con el objetivo de garantizar el cumplimiento de las obligaciones ante la materialización de eventos desfavorables, el área de Administración de Riesgos monitorea que la cobertura del RCS se ubique por encima del valor regulatorio requerido, para ello se evalúa el Margen de Solvencia de forma trimestral revisando la cobertura y el comportamiento de los Fondos Propios Admisibles (FPA). Por otra parte, y en aras de fortalecer el conocimiento de la exposición de riesgos y comportamiento del RCS, cada trimestre se elabora un informe que se envía al Directorio de Funcionarios.

Asimismo, como parte del Sistema de Gobierno Corporativo, la operación y funcionamiento del área de Administración de Riesgos se desarrolla en el marco del Sistema de Control Interno apegándose a la revisión de medidas y controles que propicien el cumplimiento de la normativa interna y externa y de igual forma, se supedita a la vigilancia y evaluación por parte del área de Auditoría Interna sobre los sistemas de medición de riesgos y el cumplimiento de los límites, objetivos, políticas y procedimientos en materia de Administración Integral de Riesgos en la Institución, al tiempo que lleva a cabo sus revisiones periódicas conforme al Programa Anual de Auditoría autorizado por el Comité de Auditoría.

Cabe señalar que el Consejo de Administración evalúa la efectividad del Sistema de Administración Integral de Riesgos dentro de la Institución como parte de su evaluación anual sobre el funcionamiento del Sistema de Gobierno Corporativo.

1. Visión General de la estructura y la organización del Sistema de Administración Integral de Riesgos

Considerando el modelo de gestión de riesgos y controles basado en tres líneas de defensa que ha implementado Seguros Atlas, la Administración Integral de Riesgos está incorporada en la segunda línea de defensa en donde mantiene una interacción con la Función Actuarial y el Sistema de Control Interno.

Para ello, la Administración Integral de Riesgos es responsable de coordinar las tareas de vigilancia, medición, control y mitigación de los riesgos que afronta Seguros Atlas y mantiene una comunicación directa con los patrocinadores de las áreas operativas que integran la primera línea de defensa, lo cual permite identificar los riesgos respectivos desde las áreas operativas y así, monitorearlos, mitigarlos y controlarlos. Cabe señalar que el área de Administración de Riesgos tiene acceso a los sistemas de la Institución que le proporcionen la información necesaria y relevante para el correcto desempeño de sus funciones.

En el siguiente diagrama se puede apreciar de manera gráfica una visión general de los participantes e interacciones en el Sistema de Gobierno Corporativo:

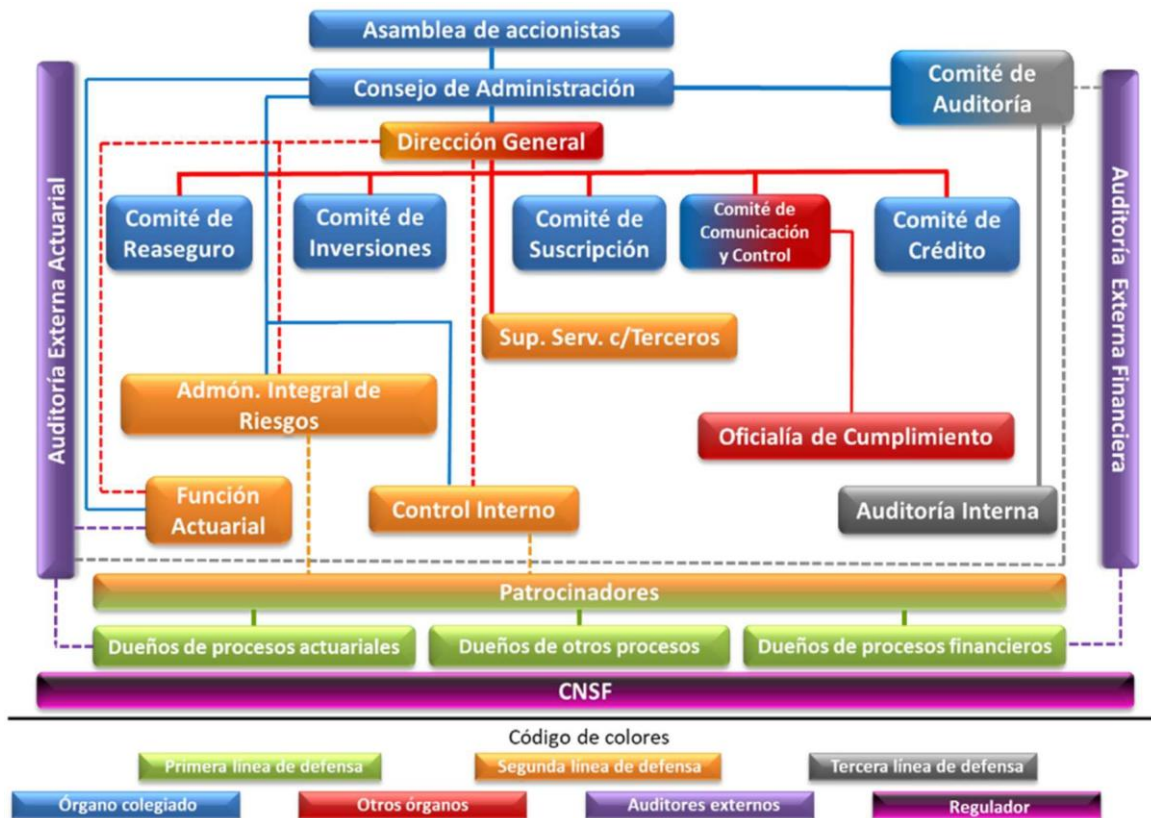

2. Visión general de la estrategia de riesgo y las políticas para garantizar el cumplimiento de los límites de tolerancia al riesgo

Seguros Atlas cuenta con una estrategia para la gestión de riesgos que le permite vigilar el comportamiento de los riesgos generados en la operación de la empresa y el comportamiento de los riesgos contemplados en el cálculo del RCS los cuales impactan de forma directa en el Margen de Solvencia de la institución, para ello y, en línea con su estrategia, el área de Administración de Riesgos ha dividido sus actividades de gestión de la siguiente forma:

1. **Gestión de Riesgos:** Actividades enfocadas a los riesgos financieros, de suscripción, de concentración, de descalce y operacional que se generan en la operación diaria de la compañía, estas actividades mantienen una relación directa con todas las áreas operativas para la identificación, medición y gestión de riesgos. Dentro de las actividades de gestión de riesgos se encuentra el monitoreo de los límites de exposición al riesgo autorizados por el Consejo de Administración, para ello y con el fin de garantizar su cumplimiento, se realiza el cálculo de métricas mensuales y los resultados son presentados al Consejo de Administración y a la Dirección General de manera periódica.

Por otra parte, para el cumplimiento de los límites de exposición a riesgos financieros y De acuerdo con la política de gestión de riesgos a través del Comité de Inversiones, mensualmente el Administrador de Riesgos informa a dicho Comité la proporción que hay entre las mediciones de riesgos y los límites de exposición autorizados para su discusión y análisis.

2. **Gestión de Solvencia:** Tiene como objetivo analizar el comportamiento de los riesgos contemplados en el cálculo del RCS, para lo cual se mantiene una comunicación continua con las áreas de Actuaría, Contabilidad, Reaseguro y Tesorería. Es importante resaltar que se mantiene una línea de comunicación con las áreas relevantes de Seguros Atlas, con el fin de que conozcan los resultados del RCS. De igual manera, se difunde la información de los resultados del RCS al Consejo de Administración, a la Dirección General y a los Funcionarios.

La anterior segmentación de actividades ha permitido que se mantenga la estabilidad entre los riesgos que afectan la operación de la empresa y aquellos que tienen un impacto directo en la solvencia de la institución.

3. Descripción de otros riesgos no contemplados en el cálculo del Requerimiento de Capital de Solvencia

En congruencia con los objetivos de la Circular Modificatoria 2/24, mediante la que se establece que las instituciones aseguradoras deben considerar los criterios ambientales, sociales y de gobernanza (en adelante, ASG) en su Sistema de Gobierno Corporativo y su Políticas de Inversión, a fin de contribuir como inversionistas institucionales a la Estrategia de Movilización de Financiamiento Sostenible presentada por la Secretaría de Hacienda y Crédito Público (SHCP), el Administrador de Riesgos de Seguros Atlas promovió el nombramiento de un Líder en Sostenibilidad que impulse el desarrollo de una estrategia institucional en esta materia. A su vez, el área de Administración de Riesgos llevó a cabo acciones para integrar criterios ASG en las políticas y procedimientos de administración de riesgos en congruencia con los objetivos institucionales establecidos.

4. Información sobre el alcance, frecuencia y tipo de requerimientos de información presentados al Consejo de Administración y Directivos relevantes

De forma mensual, el área de Administración de Riesgos presenta al Comité de Inversiones diversos resultados sobre la exposición y cumplimiento de límites asociados a los riesgos financieros que afronta Seguros Atlas.

Asimismo, cada trimestre, el Administrador de Riesgos informa al Consejo de Administración y a la Dirección General sobre la operación y funcionamiento del Sistema de Administración Integral de Riesgos y sobre el comportamiento de los límites de tolerancia a los riesgos establecidos y que son revisados anualmente por el Consejo de Administración.

Adicionalmente, también de forma trimestral, el área de Administración de Riesgos presenta al Comité de Reaseguro los resultados de métricas que permiten dimensionar el impacto del programa de reaseguro en el RCS. De igual forma, el Comité de Auditoría recibe un reporte de las actividades realizadas por el área de Administración Integral de Riesgos que le permiten vigilar, monitorear y evaluar la sana operación del área.

Se enfatiza que con el fin de mantenerlos informados sobre el cálculo del RCS, se hace del conocimiento de los Funcionarios de la Compañía, un informe de los principales resultados del cálculo realizado.

El área de Administración de Riesgos coordina la realización de la Autoevaluación de Riesgos y Solvencia Institucionales (ARSI) y lleva a cabo la Prueba de Solvencia Dinámica (PSD) cuyos resultados son informados al Consejo de Administración de forma anual, para mayor detalle revisar el inciso d) siguiente.

5. Supervisión de riesgos para grupos empresariales

La Compañía no pertenece a ningún grupo empresarial.

d) De la Autoevaluación de Riesgos y Solvencia Institucionales (ARSI)

Como parte de sus funciones, el área de Administración de Riesgos impulsa y coordina en cada ejercicio la elaboración de la Autoevaluación de Riesgos y Solvencia Institucionales (ARSI), misma que para su realización y el establecimiento de procesos de mejora continua, promueve una cultura de gestión de riesgos entre las áreas operativas de la empresa y las áreas involucradas, para recopilar la información relativa a los requisitos de gestión de riesgos en materia de inversiones, reservas técnicas, reaseguro, requerimiento de capital de solvencia y proyecciones de solvencia dinámica. Lo anterior, para documentar la autoevaluación realizada y elaborar el informe correspondiente, así como una propuesta de acciones necesarias para atender los hallazgos en materia de administración de riesgos. La documentación sobre la evaluación realizada está a disposición de los órganos de gobierno de Seguros Atlas y de las áreas operativas involucradas.

En cumplimiento a lo establecido por la normativa, los resultados y recomendaciones de la autoevaluación de riesgos se presentan al Consejo de Administración, para que se encuentre en posibilidad de evaluar y decidir si adopta las medidas propuestas o si elige aplicar otras alternativas que considere más adecuadas para los objetivos estratégicos de la Compañía. Este reporte también se entrega en tiempo y forma a la CNSF.

Un pilar fundamental de la autoevaluación de riesgos es la determinación de las necesidades globales de capital, para evaluar dichas necesidades, el área de Administración de Riesgos emplea los resultados del RCS, así como la PSD mediante la cual se estiman las necesidades futuras de capital bajo diversos escenarios, algunos definidos por la autoridad y otros adversos y factibles definidos por Seguros Atlas. Esta prueba permite la detección de riesgos que amenazan la situación financiera de la empresa.

Con lo anterior se puede concluir que, en todos los escenarios evaluados, Seguros Atlas mantiene una condición financiera satisfactoria.

e) Del Sistema de Contraloría Interna

Como parte del Sistema de Gobierno Corporativo, Seguros Atlas, cuenta con un área de Control Interno, la cual se encarga de vigilar, supervisar, monitorear el Sistema de Control Interno, definido y propuesto por el Comité de Auditoría al Consejo de administración para su correspondiente aprobación. Esta estructura de Contraloría Interna, gestiona de forma independiente a las áreas operativas y entre sus principales responsabilidades se encuentran promover, diseñar, evaluar y establecer medidas de control que minimicen los riesgos que Seguros Atlas enfrenta en su operación diaria, asegurar la implementación de control interno mediante la evaluación del Sistema de Control Interno, propiciando el cumplimiento de la normativa interna y externa, la confiabilidad, suficiencia y oportunidad de la información que se genera para la toma de decisiones, la operación eficaz que contribuya al alcance de los objetivos estratégicos y el cumplimiento de la misión de Seguros Atlas.

El Director General en abril y octubre de 2025, emitió los informes sobre la operación del Sistema de Control Interno y sus resultados al Comité de Auditoría, conforme a la Disposición 3.3.8 de la CUSF. El funcionamiento de dicho Sistema se vigila, supervisa, monitorea de conformidad con lo establecido en la política y el Manual del Sistema de Control Interno vigente.

Como parte de las actividades de Control Interno y de conformidad al artículo 69, fracción II de la Ley de Instituciones de Seguros y Fianzas durante 2025 se presentaron a los responsables de las áreas los informes de avances de los planes de trabajo para elevar el nivel de madurez del sistema de control interno de la organización.

Por su parte, los funcionarios del Comité de Auditoría, de manera trimestral, recibe un informe de las actividades realizadas para identificar debilidades en el Sistema de Control Interno, evaluar la efectividad y madurez de dicho Sistema y las actividades de control e impulsar mejoras.

f) De la Función de Auditoría Interna

La función de Auditoría interna, como parte del gobierno corporativo, desarrolló sus actividades de manera objetiva e independiente a la operación de la institución. La actividad se enfocó en mejorar los procesos de gobierno, el aseguramiento de activos y la adecuada gestión de riesgos dentro de la organización. Adicionalmente, revisó y validó el cumplimiento de la normativa interna y externa aplicable.

La función de auditoría mantuvo dependencia directa del Comité de Auditoría, por ello, no asumió actividades ni responsabilidades sobre las operaciones de la Institución ni mantuvo autoridad y/o competencia sobre las áreas de negocio.

La función de auditoría interna tuvo la autoridad y facultad para:

- Acceder permanentemente de manera directa al propio Comité de Auditoría.
- Auditar todas las áreas, cuentas y funciones de la Institución.
- Accesar a todos los registros, expedientes, personal y propiedades físicas, para efectos de desempeñar los trabajos encomendados.
- Conducir revisiones y evaluaciones financieras, operacionales y de procesamiento de datos.
- Asignar los recursos requeridos para la ejecución de los trabajos de aseguramiento y consultoría, definir la frecuencia de las revisiones, determinar los alcances de los trabajos, así como de las técnicas y procedimientos necesarios para la consecución de los objetivos.
- Obtener el apoyo requerido del personal del área auditada, así como de la administración durante el desarrollo de los trabajos realizados.
- Llevar a cabo trabajos de manera independiente, objetiva y libres de coerción alguna.

El responsable de la función de auditoría interna fue propuesto por el Comité de Auditoría y ratificado por el Consejo de Administración. Los resultados de la gestión del área de auditoría interna fueron reportados trimestralmente al propio Comité con copia al director general.

El plan de trabajo desarrollado contempló la revisión de las otras áreas de gobierno corporativo: Administración Integral de Riesgos, Control interno, Función Actuarial y Contratación de Servicios con Terceros.

En su actuar a lo largo del año 2025 la función de auditoría interna:

- Desempeñó sus funciones de acuerdo con las normas globales de auditoría interna (NOGAI) y al Código de Ética emitido por el Instituto de Auditores Internos.
- Propuso, para aprobación del Comité de Auditoría, el Plan Anual de Auditoría para el año 2026.
- Desarrolló las actividades en función al Plan Anual de Auditoría aprobado para el año 2025, mismo que fue atendido al 100%. Adicionalmente, se realizaron auditorías extraordinarias.
- Se accedió a toda la información necesaria y suficiente para el desempeño de las actividades.
- Evaluó el cumplimiento de los límites, objetivos, políticas y procedimientos en materia de administración integral de riesgos, así como sobre los sistemas de medición de riesgos.
- Participó en asesorías y servicios de consultoría requeridos por las áreas.
- Monitoreó y dio seguimiento a los planes de acción presentados por las áreas en relación con las observaciones reportadas.
- Compartió información y acciones de mejora con los auditores externos, con el área de Administración de Riesgos y autoridades externas que lo solicitaron.
- Fortaleció los conocimientos, aptitudes y otras competencias de cada uno de los integrantes del equipo, ello, a través de la participación en diversos programas y cursos de capacitación.

g) De la Función de Actuarial

Seguros Atlas, cuenta con una Función Actuarial que consiste en coordinar las labores actuariales de diseño y viabilidad técnica de los productos; coordinar el cálculo y valuación de las reservas técnicas; verificar la adecuación de las metodologías, de los modelos utilizados y de las hipótesis utilizadas en la valuación de dichas reservas; evaluar la confiabilidad, homogeneidad, suficiencia y calidad de los datos utilizados en el proceso de valuación; comparar la estimación obtenida contra la experiencia anterior. Es responsable además de vigilar que, en todas las labores actuariales, la compañía se apegue a lo establecido en la normatividad, en las notas técnicas registradas y en Estándares de Práctica Actuarial que reducen la posibilidad de caer en incumplimiento regulatorio.

El Consejo de Administración ha designado al Responsable de la Función Actuarial quien tiene que pronunciarse ante dicho órgano y la Dirección General con relación a la confiabilidad y razonabilidad del cálculo de las reservas técnicas; sobre la política general de suscripción y sobre la idoneidad de los contratos de reaseguro y de su política de dispersión de riesgos, para lo cual el Responsable de la Función Actuarial tiene acceso a toda la información necesaria y suficiente para el desempeño de sus responsabilidades.

La Función Actuarial vigila el cumplimiento de las políticas y procedimientos en el desarrollo de las actividades relacionadas con el Desarrollo de Productos y la Valuación de Reservas Técnicas y el Responsable de dicha función realiza reportes de información y seguimiento a la Dirección General y al Consejo de Administración cada vez que la situación lo amerita o al menos, anualmente durante el primer cuatrimestre del año. Dichos reportes incluyen tareas realizadas, problemáticas identificadas, así como acciones recomendadas para corregir hallazgos o mejorar los procesos actuariales.

De igual manera, la Función Actuarial contribuye a la implementación efectiva del Sistema de Administración Integral de Riesgos, en la construcción de modelos para el riesgo en que se basa el Requerimiento de Capital de Solvencia y la Autoevaluación de Riesgos y Solvencia de la Compañía, además, los involucrados en dicha función que son responsables de alguno de los procesos actuariales, acreditan su conocimiento y experiencia en matemática actuarial, financiera y estadística con anticipación a la asunción de sus responsabilidades y como parte de los requisitos de idoneidad a que se refiere este documento en el punto III, inciso b)

Asimismo, los procesos actuariales se documentan con controles que mitigan riesgos operativos los cuales son impulsados y monitoreados por quienes son responsables de coordinar la operación del Sistema de Control Interno. Conforme al programa anual aprobado por el Comité de Auditoría, por su parte, Auditoría Interna revisa y evalúa la eficiencia de las actividades de control. Cada trimestre, el Comité de Auditoría recibe un informe de las actividades realizadas por el Responsable de la Función Actuarial lo cual apoya la evaluación anual del funcionamiento del Sistema de Gobierno Corporativo. Además, conforme a la regulación, el Consejo de Administración designa un Actuario independiente que evalúa y emite una opinión experta sobre los métodos de valuación, la suficiencia de las reservas técnicas, así como sobre la calidad de la información usada en la valuación entre otros aspectos relevantes de las labores actuariales.

h) De la Contratación de Servicios con Terceros

El objetivo y alcance de la Contratación de Servicios con Terceros consiste en la aplicación de lineamientos necesarios para garantizar que las funciones operativas que se contraten con terceros cumplan con las obligaciones previstas en la ley; para que se definan mecanismos de control y niveles de servicio que, además de lo anterior, permitan verificar que estos terceros cuenten con la experiencia y capacidad técnica, financiera, administrativa y legal necesaria para realizar los servicios contratados; supervisando que se cumplan con tales niveles de servicios que fueron pactados, así como evitando conflictos de interés entre empleados, funcionarios, consejeros y accionistas con los terceros y estableciendo planes de continuidad y contingencia para hacer frente a las eventualidades que pudieran derivar del incumplimiento por parte de los terceros contratados y demás propósitos que la legislación aplicable establece.

Las políticas y procedimientos para la contratación de los servicios con terceros son implementados por el Consejo de Administración bajo la responsabilidad del Director General. Para llevar a cabo esta labor, el Director General, nombró a un responsable de vigilar el apego a las políticas internas y leyes que rigen la contratación de los servicios con terceros, el cual tiene como funciones y responsabilidades mínimas y no limitativas, las que se mencionan en las políticas y procedimientos establecidos en el manual correspondiente. Asimismo, de manera enunciativa las áreas de Administración de Riesgos, Control Interno y Auditoría Interna apoyan al control y seguimiento de los servicios que Seguros Atlas contrata con terceros.

Seguros Atlas ha contratado la prestación de servicios con terceros de conformidad con lo establecido en los artículos 69, fracción V, 268 y 269 de la LISF; cuyas actividades de manera general, y apegada a la Disposición 12.1.1. de la CUSF, se describen a continuación:

- Suscripción,
- Servicio a clientes,
- Administración de riesgos,
- Administración de activos,
- Actuariales,
- Sistemas y tecnologías de la información,
- Servicios Jurídicos
- Servicios administrativos,
- Servicios de administración de agentes provisionales.

La prestación de los servicios señalados en el párrafo anterior, no debe considerarse como sustitución de las obligaciones propias de Seguros Atlas ya que responde en todo momento frente a sus Contratantes y Asegurados.

Asimismo, de conformidad con la disposición 38.1.10, fracción I de la CUSF cada trimestre de 2025, y para lo que será el primer reporte del año 2026, se envió a la Comisión Nacional de Seguros y Fianzas el Reporte Regulatorio 9 (RR-9), producto OTERT (Trimestral) siendo que, para el primer trimestre del año 2026, entregado en el presente abril, el OTERT contiene un listado de 154 prestadores de las actividades citadas.

Igualmente, para el año 2026, también en el presente mes de abril de 2026, se entregó a la CNSF el RR9, producto OTERA (Anual), respecto de los contratos de prestación de servicios vigentes que se tienen celebrados con las personas morales a que se refieren los artículos 102 y 103 de la LISF, siendo que contiene un total de 2 registros de contratos que se celebraron con dos Instituciones Bancarias distintas.

En cada caso se formalizó el contrato, elaborado o revisado por el área jurídica de Seguros Atlas, mismo que contiene un clausulado en el sentido que ordena la LISF y la CUSF.

Es importante resaltar que se vigiló que la contratación efectuada no deteriore la calidad ni la eficacia del SGC de Seguros Atlas, tampoco que se incremente en forma excesiva su riesgo operativo, ni que se afecte la prestación de un adecuado servicio al público usuario, o que se menoscabe la capacidad de la CNSF para que realice sus actividades de inspección y vigilancia; verificando, como se mencionó antes, que los Terceros contratados cuenten con la experiencia, capacidad técnica, financiera, administrativa y legal, suficientes para responder de las obligaciones que les han sido encomendadas.

Por su parte, la identificación de los servicios contratados con los terceros cumple con lo previsto en el Manual de Políticas y Procedimientos respectivo, así como con los principios de proporcionalidad y auto regulación autorizados por el Consejo de Administración respecto a los riesgos reportables a la CNSF.

El resguardo de la información de los prestadores de servicios se realiza en expedientes que contienen la documentación que permite acreditar su personalidad jurídica, así como la empleada en el proceso de contratación y para acreditar lo requerido por varias disposiciones del capítulo 3.6 y capítulo 12.3. ambos de la CUSF

Es importante informar que Seguros Atlas, no tiene celebrados contratos con la Administración Pública que requieran de autorizaciones o estudios especiales de precios de transferencia.

i) Otra Información

No se precisa información adicional

Fracción IV – Perfil de Riesgos

Debido a la naturaleza de sus operaciones, Seguros Atlas, se encuentra expuesta a diversos riesgos que son evaluados por el área de Administración de Riesgos.

A continuación, se proporciona una descripción de los riesgos valorados en los requerimientos de capital de solvencia y los documentados en el Manual de Riesgos.

a) De la exposición al riesgo

En adición a las mediciones de riesgo contempladas en el cálculo del RCS, Seguros Atlas evalúa de forma periódica el comportamiento de los Riesgos de Mercado, Crédito, Liquidez, Suscripción, Concentración, Descalce y Crediticio, para lo cual se emplean las siguientes métricas de naturaleza cuantitativa:

Riesgo	Descripción general de la métrica empleada
Mercado	Se emplea una medida de valor en riesgo (VaR) del portafolio de inversiones, calculada con un modelo paramétrico, en un horizonte de 22 días hábiles y un nivel de confianza del 97.5%.
Crédito	Se estima una pérdida esperada por incumplimientos de los emisores, considerando una probabilidad de incumplimiento basada en su calificación crediticia.
Liquidez	Se mide como la diferencia del VaR del portafolio de inversiones calculado con un nivel de confianza del 99.0% y el VaR del portafolio con un nivel de confianza del 97.5%.
Suscripción	Para detectar tendencias desfavorables en la suficiencia de primas, se toma como referencia el comportamiento del Indicador de Riesgo de Suscripción
Concentración	Para medir la concentración en inversiones y obligaciones técnicas se emplea una modificación del índice Herfindahl-Hirschman.
Descalce	Basados en los saldos de Activo y Pasivo de Seguros Atlas, se obtiene la relación proporcional que existe entre ambos y se determinan tendencias desfavorables para diferentes saldos a nivel Moneda, Plazo y Tasa
Crediticio	Para cada préstamo Hipotecario y Quirografario que otorga Seguros Atlas, se determina una estimación preventiva para Riesgo Crediticio, que contempla el cálculo de un monto expuesto a riesgo, una probabilidad de incumplimiento y una severidad de pérdida.

Conforme a lo requerido por la normativa, Seguros Atlas, integra en el Manual de Administración de Riesgos las métricas anteriores y las metodologías para valorar el nivel de exposición de la Compañía ante los riesgos mencionados. Las métricas anteriores no tuvieron cambios en comparación con las empleadas en el ejercicio anterior.

En particular, la gestión del riesgo operativo se realiza con base en la metodología COSO ERM dentro de un marco de mejores prácticas y se emplea la herramienta tecnológica de “Gobierno, Riesgo y Cumplimiento” (GRC) que ha sido citada en párrafos anteriores.

En este sentido, el tratamiento de riesgos consiste en decidir si se eliminan, se transfieren, se asumen o se mitigan los riesgos identificados y evaluados, y así el área de Administración de Riesgos promueve la designación de responsables en la primera línea de defensa que coadyuven en las tareas necesarias para mitigar dichos riesgos.

El administrador de riesgos informa periódicamente al Consejo de Administración, al Director General, y demás áreas involucradas sobre la exposición al riesgo asumida por Seguros Atlas y sus posibles implicaciones en sus requerimientos de capital, así como el nivel de observancia de los límites aprobados por el Consejo de Administración, en este sentido y derivado de las operaciones de la Compañía realizadas durante el 2025, no existió modificación significativa en las exposiciones al riesgo de la empresa reportadas anteriormente.

En relación con los riesgos contemplados dentro del cálculo del RCS se observó el siguiente comportamiento:

Desagregación general de los riesgos previstos en el cálculo del RCS

(Cifras en millones de pesos)

Requerimientos de Capital de Solvencia	2024	2025	Diferencia en monto	Variación en porcentaje
Por Riesgos Técnicos y Financieros de Seguros	1,407.77	1,631.01	223.24	15.86%
<i>Requerimiento de Capital Marginal por Riesgos Financieros</i>	<i>1,743.60</i>	<i>1,773.52</i>	<i>29.92</i>	<i>1.72%</i>
<i>Requerimiento de Capital Marginal por Riesgos Técnicos</i>	<i>1,008.60</i>	<i>1,142.30</i>	<i>133.70</i>	<i>13.26%</i>
<i>Requerimiento de Capital por Riesgos de Contraparte de la PML</i>	<i>29.34</i>	<i>66.80</i>	<i>37.46</i>	<i>127.70%</i>
Para Riesgos Basados en la Pérdida Máxima Probable	-398.80	-378.67	20.13	-5.05%
Por los Riesgos Téc. y Fin. de los Seguros de Pensiones	0.00	0.00	0.00	0.00%
Por los Riesgos Técnicos y Financieros de Fianzas	16.42	17.57	1.15	7.01%
Por Otros Riesgos de Contraparte	86.44	15.15	-71.29	-82.47%
Por Riesgo Operativo	453.90	492.40	38.51	8.48%
RCS Total	1,823.75	1,993.03	169.28	9.28%

En términos globales y considerando los resultados del cálculo del RCS, se aprecia que Seguros Atlas está principalmente expuesta a los siguientes riesgos:

1. Riesgo técnico de suscripción, que contempla los riesgos de primas, reservas, contraparte de reaseguro y eventos extremos derivados de las operaciones activas de seguros que realiza la Compañía. Este riesgo es de naturaleza acreedora ya que corresponde a la posible variación de las obligaciones contractuales que ha contraído la empresa y constituye uno de los principales componentes del RCS y presentó una variación de 13.26% en comparación al ejercicio anterior.
2. Riesgo financiero, que contempla los riesgos de mercado, crédito y contraparte de reaseguro derivados de los activos que gestiona Seguros Atlas. Este riesgo es de naturaleza deudora y corresponde a la pérdida potencial de la minusvalía en el valor de los activos de la Compañía. La medición marginal de los riesgos financieros a los que está expuesta la Compañía aumentó en 1.72% respecto al ejercicio anterior.
3. Riesgo Operativo, que contempla los riesgos asociados a las posibles pérdidas derivadas de fallas ocasionadas en los procesos operativos, tecnologías de información, recursos humanos o cualquier otro evento extremo adverso relacionado con la operación de la compañía. El requerimiento de capital asociado al riesgo operativo tuvo un incremento de 8.48% con relación a la medición del año anterior. El riesgo operativo de la empresa representa el 6.33% en comparación al capital contable de la Compañía reportado al cierre del 2025.

Para afrontar el riesgo operativo, las áreas administrativas, técnicas y comerciales ejecutan acciones encaminadas a gestionar sus riesgos inherentes, fortaleciendo a la primera línea de defensa de la Institución. Adicionalmente, las Funciones de Control Interno y Auditoría Interna constantemente supervisan las actividades de las áreas operativas ejerciendo su rol de segunda y tercera línea de defensa, respectivamente.

b) De la concentración del riesgo

El Manual de Riesgos, contiene metodologías para evaluar el nivel de concentración en cada categoría de riesgo al que está expuesta la Compañía, para ello, se emplea una modificación del índice Herfindahl – Hirschman, el

cual ha sido empleado por las autoridades mexicanas para valorar la concentración de mercados; esta metodología permite ponderar la participación de diversos rubros de interés en relación a sus conceptos totales, este índice es utilizado por la empresa para valorar la concentración en inversiones, riesgos suscritos o líneas de negocios y tomar decisiones que reduzcan tal concentración.

Derivado de los análisis de concentración realizados por la Compañía se determina que:

- Para los riesgos de mercado, crédito y liquidez, la cartera de activos bursátiles de la Compañía se encuentra suficientemente diversificada entre los diferentes instrumentos financieros disponibles en el mercado de valores.
- Las reservas técnicas como indicador del riesgo suscripción tampoco presentan un nivel de concentración alto en las operaciones que maneja la Compañía.

La concentración observada se encuentra dentro de los límites de exposición aprobados por el Consejo de Administración.

c) De la mitigación del riesgo

Como parte de su proceso de administración de riesgos, Seguros Atlas cuenta con diversos mecanismos y procedimientos para mitigar continuamente los riesgos a los que de manera individual y agregada está expuesta.

A partir de los diversos manuales de políticas y procedimientos con los que cuenta la institución, se obtienen las primeras líneas de acción para monitorear, controlar y mitigar los diversos riesgos que afronta la Compañía en la realización de sus operaciones, conforme a lo siguiente:

- Periódicamente el área de administración de riesgos calcula sus evaluaciones en materia de los riesgos documentados en el manual de riesgos, lo que permite contar con la información confiable y oportuna para tomar las decisiones de aceptación, reducción, eliminación y transferencia de riesgos necesarias para conservar el balance entre riesgo y rendimiento que la Compañía ha definido. Los resultados de tales evaluaciones se presentan trimestralmente a la Dirección General y el Consejo de Administración.
- Para mitigar la exposición a los riesgos financieros se cuenta con el apoyo de una empresa especializada que mensualmente informa sobre incidencias y comportamiento de los mercados al Comité de Inversiones y hace recomendaciones sobre oportunidades de inversión considerando rendimiento, seguridad y liquidez, para ello, en el Comité se revisan los instrumentos públicos o privados que podrán ser adquiridos por la Compañía, priorizando aquellas inversiones emitidas por empresas de reconocida liquidez y solvencia, buscando minimizar los riesgos de mercado, liquidez, crédito y descalce entre los activos y los pasivos que las inversiones deben respaldar.

Como un apoyo a las acciones de mitigación, las operaciones de transferencia de riesgos atienden lo establecido en el Manual de Reaseguro que define criterios adecuados para la dispersión de riesgos entre diferentes reaseguradores, mercados, esquemas de reaseguro, contratos proporcionales y no proporcionales, vigilando en todo momento que se cumpla con lo establecido en la normativa vigente, que la retención y capacidades negociadas en los contratos de reaseguro brinden estabilidad a las carteras de la Compañía, y vigilando que las entidades reaseguradoras cuenten con una calificación crediticia mínima de BBB o su equivalente.

En complemento a la valoración cuantitativa de las métricas de riesgo y prueba de su cumplimiento, se llevan a cabo diferentes acciones que mitigan las diferentes categorías operativas:

- Para negocios especiales, Seguros Atlas realiza estudios de impacto en capital para apoyar o rechazar su aceptación, con base en el impacto que las características especiales de tales negocios pueden tener en la Solvencia y estabilidad financiera de la Institución, tomando en cuenta que tales características pueden implicar un aumento en la exposición o modificación del perfil de riesgo de la Compañía.
- La Compañía considera crítica la vigilancia permanente de la siniestralidad para detectar con anticipación cualquier comportamiento atípico y fraudulento para la cual cuenta con un área dedicada a esta tarea que ha implementado diversas alertas en los sistemas de operación que permiten prevenir el fraude en las operaciones de daños, además de que se participa en convenios que permiten la colaboración sectorial

antifraude, mientras que en otras líneas de negocio se apoya cercanamente a la labor de ajustadores y dictaminadores.

d) De la sensibilidad al riesgo.

De conformidad con las mediciones establecidas en el Manual de Riesgos de la compañía, Seguros Atlas ha reflejado una mayor sensibilidad a las siguientes circunstancias:

- Para riesgos de mercado y liquidez, al comportamiento del mercado accionario nacional y a la paridad cambiaria del dólar.
- Para riesgo de crédito, a las calificaciones crediticias asignadas a los certificados bursátiles respaldados por hipotecas.
- Para riesgo de concentración, a la evolución de las reservas de riesgos en curso de los seguros de vida.
- Para riesgo de suscripción, al comportamiento de la siniestralidad y a variaciones en la cartera de riesgos suscritos de todas las operaciones.
- Para riesgo de descalce, a la relación entre activos y pasivos de largo plazo.
- Para riesgo operativo, a la variación del requerimiento de capital por riesgo operativo, así como a los cambios en el entorno operativo de la compañía, a raíz de mayores exposiciones a los riesgos legales, tecnológicos y de seguridad de la información.

e) De los conceptos de Capital Social

1. Actualización del Capital Contable

Todas las partidas del capital contable excepto la insuficiencia en la actualización del capital contable, están integradas por su valor nominal considerando que la última reexpresión de los saldos fue en diciembre de 2007 mediante la aplicación de factores del INPC hasta esa fecha.

Supuestos de Inflación y tipo de cambio

Reconocimiento de los efectos de la inflación:

Los Estados Financieros de la Compañía al 31 de diciembre de 2025 y de 2024, reconocen el efecto acumulado de la inflación en la información financiera hasta el 31 de diciembre de 2007.

Los porcentajes de inflación acumuladas hasta el 31 de diciembre de 2025 se muestran a continuación:

Años	Inflación Anual (%)
2025	3.69
2024	4.21
2023	4.66

La inflación acumulada de los últimos tres ejercicios al 31 de diciembre de 2025 y de 2025 asciende a 16.69% y 12.56% respectivamente

2. Capital Contable

a) Restricciones a la disponibilidad del capital contable.

De acuerdo con las disposiciones de la Ley de Instituciones de Seguros y de Fianzas (artículo 65), de la utilidad neta del ejercicio deberá separarse un mínimo del 10% para incrementar la reserva legal, hasta que ésta alcance una suma igual al importe del capital pagado.

b) Capital Social.

El capital social está formado por 200,000,000 de acciones con valor nominal de un peso cada una, de las cuales 150,000,000 se encuentran íntegramente suscritas y pagadas.

c) Resultados Acumulados.

En Asamblea General Ordinaria de accionistas de 13 de marzo del 2025 se decretó sobre los resultados del ejercicio 2024, un pago de dividendos por \$700,000,000 a los accionistas y se solicitó un aumento a la reserva legal a valor nominal por \$101,402,854.24.

SEGUROS ATLAS, S.A., INTEGRACIÓN DEL CAPITAL SOCIAL: SALDOS AL 31 DE DICIEMBRE DE 2025			
		<u>HISTÓRICO</u>	<u>REEXPRESADO</u>
4101	CAPITAL SOCIAL	200,000,000.00	419,909,811.63
4102	CAPITAL NO SUSCRITO	(50,000,000.00)	(72,979,884.55)
	CAPITAL SOCIAL PAGADO	150,000,000.00	346,929,927.08

Nota: el capital pagado incluye la cantidad de \$2,267,000.00, originada por la capitalización parcial del superávit por valuación de inmuebles

f) Otra Información

No se precisa información adicional.

Fracción V – Evaluación de la Solvencia

a) De los Activos

1. Los tipos de activos (descripción de las bases, métodos y supuestos utilizados para su valuación)
2. Los activos que no se comercializan regularmente en los mercados financieros

Supuestos utilizados en la Valuación de Activos

Inversiones en Valores

Las inversiones en títulos de deuda se registran a su costo de adquisición (prima) más sus intereses y rendimientos, los cuales se reconocen en resultados en función a lo devengado, y se valúan a valor del mercado de acuerdo con lo establecido en la CUSF.

Las inversiones temporales de empresas privadas que cotizan en Bolsa se registran a su costo de adquisición y su revaluación se realiza mediante el proveedor de precios, de acuerdo con lo establecido en la CUSF.

Superávit por Revaluación de Inversiones

De acuerdo a lo establecido por la CNSF, las inversiones realizadas por Seguros Atlas en mercado de dinero de instrumentos de deuda, en empresas que cotizan en la Bolsa Mexicana de Valores y en empresas que no cotizan, se deben registrar a su valor de adquisición, y su revaluación se realiza mensualmente, en los dos primeros casos mediante el proveedor de precios, y en el caso de las acciones que no cotizan en Bolsa, se realiza anualmente con base en los estados financieros dictaminados del ejercicio inmediato anterior de cada una de las empresas; esta revaluación se registra en los resultados del ejercicio. Asimismo, se debe de registrar un pasivo diferido correspondiente al ISR y PTU

Seguros Atlas, para evaluar sus inversiones en acciones de empresas que no cotizan en Bolsa Mexicana de Valores, al cierre del ejercicio 2025 las realiza con base a los estados financieros de tales empresas al 31 de diciembre de 2025.

Al 31 de diciembre de 2025 el Resultado Integral de Financiamiento por Valuación de Inversiones fue de \$1,028,820,541.58 lo cual se registró en el estado de resultados

Mobiliario y Equipo, Depreciación Acumulada y del Ejercicio

La inversión en mobiliario y equipo, y su depreciación acumulada, se registra con base al costo original de la inversión.

Inmuebles

Las inversiones en inmuebles se actualizan mediante avalúo practicado por perito valuador independiente, por lo menos cada año de conformidad con la CUSF, y su depreciación se determina sobre el valor de las construcciones considerando su costo histórico, así como su correspondiente valuación, en función de la vida probable del inmueble señalada en los avalúos. El último avalúo practicado a los inmuebles fue en noviembre de 2025.

Arrendamientos

A partir del ejercicio 2024 Seguros Atlas, ha reconocido activos por derecho de uso por arrendamiento de oficinas y en apego a la NIF D-5.

Información referente a las inversiones

1. Información acerca de la naturaleza de cada una de las categorías, especificando las condiciones generales, así como los criterios con base en los cuales clasificaron las inversiones.

Seguros Atlas clasifica y valúa sus inversiones De acuerdo con las siguientes categorías:

i. Títulos de deuda

Al momento de la compra, los títulos de deuda adquiridos para financiar la operación, disponibles para la venta se registran a su costo de adquisición.

Instrumento Financiero Negociable (IFN): Se valúan a valor de mercado tomando como base los precios dados a conocer por un proveedor de precios, o bien; por publicaciones oficiales especializadas en mercados internacionales. Los ajustes resultantes de las valuaciones se registran directamente en los resultados del ejercicio.

Instrumento financiero para cobrar o vender (IFCV): Las inversiones originales de instrumentos cotizados se valúan a su valor neto de realización, tomando como base los precios de mercado dados a conocer por los proveedores de precios, o bien; por publicaciones oficiales especializadas en mercados internacionales. El devengamiento de los rendimientos se valorará a través del método de interés efectivo o línea recta. La diferencia resultante de la valuación conforme a mercado y al método de interés efectivo o línea recta; así como el efecto por posición monetaria deberán ser reconocidos en el Capital Contable.

ii. Títulos de capital

Al momento de la compra, los títulos de capital adquiridos para financiar la operación o mantenerlos como disponibles para su venta se registran a su costo de adquisición.

Instrumento Financiero Negociable (IFN): Las inversiones en acciones cotizadas se valúan a valor mercado tomando como base los precios dados a conocer por un proveedor de precios o bien por publicaciones oficiales especializadas en mercados. Los ajustes resultantes de las valuaciones se llevan directamente a resultados.

Instrumento financiero para cobrar o vender (IFCV): Las inversiones en acciones cotizadas se valúan de igual forma que la clasificación para financiar la operación, mientras que las no cotizadas se valúan al valor contable de la emisora siempre que se cuente con estados financieros dictaminados.

2. Información de la composición de cada una de las categorías por tipo de instrumento, indicando los principales riesgos asociados a los mismos.

Las inversiones en valores Gubernamentales en instrumentos financieros para cobrar o vender e instrumentos financieros negociables, cuentan con un riesgo del Gobierno Federal Mexicano.

Las inversiones en valores de empresas privadas con tasa conocida, instrumentos financieros para cobrar o vender e instrumentos financieros negociables, tienen un riesgo de mercado que se verá afectado por los movimientos en las tasas de interés y un riesgo de crédito con base a la calificación de cada emisor.

Las inversiones en valores de empresas privadas, de renta variable instrumentos financieros para cobrar o vender e instrumentos financieros negociables, cuentan con un riesgo de mercado.

3. Bases de determinación del valor estimado para instrumentos de deuda no cotizados.

La institución no cuenta con instrumentos de deuda no cotizados.

Información de cada una de las Categorías de inversiones en instrumentos Financieros

Seguros Atlas utilizó los criterios contables y de valuación indicados en la CUSF. Del mismo modo, aplicó dichos criterios en los rubros de disponibilidades e inversiones temporales.

4. Información acerca de los plazos de cada tipo de inversión.

TIPO	PLAZO	INSTRUMENTO FINANCIERO NEGOCIABLE (IFN)	INSTRUMENTO FINANCIERO PARA COBRAR Y VENDER (IFCV)	TOTAL
Valores Gubernamentales	Corto Plazo	5,916,776,265.89		5,916,776,265.89
Valores Gubernamentales	Largo Plazo	6,265,144,519.22	59,262,194.05	6,324,406,713.27
Instrumentos Privados Títulos de Deuda	Corto Plazo	4,184,787,822.95		4,184,787,822.95
Instrumentos Privados Títulos de Deuda	Largo Plazo	1,914,487,233.18		1,914,487,233.18
Instrumentos Privados Títulos de Capital	Corto Plazo	1,168,773.12		1,168,773.12
Instrumentos Privados Títulos de Capital	Largo Plazo	2,482,499,599.55		2,482,499,599.55
Instrumentos Extranjeros de Tasa Conocida	Corto Plazo			-
Instrumentos Extranjeros de Tasa Conocida	Largo Plazo	322,296,712.72		322,296,712.72

SUMA TOTAL 21,087,160,926.63 59,262,194.05 21,146,423,120.68

5. Bases de determinación del valor estimado para instrumentos de deuda no cotizados.

La institución no cuenta con instrumentos de deuda no cotizados.

6. Cualquier pérdida o ganancia no realizada que haya sido incluida o disminuida en el estado de resultados, con motivo de transferencias de títulos entre categorías.

Durante el 2025, no se realizaron transferencias de títulos entre categorías que hayan afectado el estado de resultados.

Cualquier evento extraordinario que afecte la valuación de la cartera de instrumentos financieros.

No se reportan eventos extraordinarios y hay pleno apego a la política de inversión aprobada por el Consejo de Administración.

Fuentes de Información Utilizadas

Banco de México y el proveedor integral de precios.

b) De las Reservas Técnicas

1. **Importe de las reservas técnicas, separando la mejor estimación y el margen de riesgo, ambos por operaciones, ramos, subramos o, en su caso tipo de seguro o de fianza.**

Reservas Técnicas Seguros Atlas, S.A.			
Ramo o Subramo	Mejor estimador	Margen de Riesgo	Total
Vida:			
-Individual	5,785,442,775	315,986,381	6,101,429,156
-Grupo	957,542,429	39,312,177	996,854,606
Accidentes Personales:	0	0	
-Individual	2,786,084	5,029	2,791,113
-Colectivo	9,395,800	117,355	9,513,156
Gastos Médicos:	0	0	
-Individual	1,212,103,766	4,352,167	1,216,455,932
-Colectivo	2,212,148,142	9,227,615	2,221,375,757
Responsabilidad Civil:	0	0	
-General	359,261,237	1,040,493	360,301,730
-Aviones	97,318,485	70,273	97,388,758
-Viajero	813,263	57,334	870,597
Transportes:	0	0	
-Carga	291,627,728	3,509,178	295,136,906
-Cascos	538,776,596	478,105	539,254,701
Incendio:	1,231,669,439	49,488,554	1,281,157,993
Catastroficos:	0	0	
-Terremoto	2,520,527,249	0	2,520,527,249
-Huracán	3,454,556,298	0	3,454,556,298
Autos:	0	0	
-Autos	3,285,106,027	12,792,098	3,297,898,125
-Camiones	1,631,577,110	7,150,961	1,638,728,071
-Turistas	563,949	6,940	570,889
-Otros	61,196,379	279,906	61,476,286
-Obligatorios	6,361,517	9,933	6,371,450
Diversos:	0	0	
-Misceláneos	285,122,299	1,927,251	287,049,550
-Técnicos	742,516,709	2,294,464	744,811,173
Reafianzamiento	45,424,748	0	45,424,748
Total	24,731,838,029	448,106,214	25,179,944,244
Cifras en pesos			

La información sobre la determinación de las reservas técnicas, así como una descripción general de los supuestos y las metodologías utilizadas en la medición de los pasivos relacionados con la actividad aseguradora o afianzadora.

Seguros Atlas, utilizó las metodologías registradas ante la Comisión Nacional de Seguros y Fianzas para la determinación de la reserva de riesgos en curso y de siniestros ocurridos no reportados y de gastos de ajuste asignados al siniestro para todas las líneas de negocio dando cumplimiento a lo establecido en la LISF y en la CUSF, con base en los estándares de práctica actuarial.

Bajo el marco regulatorio las reservas corresponden a la suma de la mejor estimación y el margen de riesgo. El cálculo del mejor estimador de las reservas de riesgos en curso y de obligaciones pendientes de cumplir por siniestros ocurridos no reportados y de gastos de ajuste asignados al siniestro, se realiza con base en análisis prospectivos de flujos tanto de ingreso como de egreso permitiendo obtener indicadores sobre la prima suscrita que incorporan adicionalmente el transcurso del tiempo.

El margen de riesgo se determina como el 10% del RCS asignado en proporción a la volatilidad de las reservas mencionadas de cada una de las líneas de negocio, considerando adicionalmente su duración.

En el caso de seguros de vida largo plazo adicionalmente se identifica el superávit o déficit derivado del cambio de tasas de interés libres de riesgo de mercado, el cual, conforme a la regulación afecta el capital contable de la Compañía.

Como parte del proceso de valuación, se calculan los Importes Recuperables de Reaseguro correspondientes a las distintas reservas técnicas y que, corresponden al monto que se espera recuperar de los reaseguradores derivados de contratos que implican una transferencia cierta de riesgo, ajustándolos por la probabilidad de incumplimiento de la contraparte.

En el caso de riesgos catastróficos de terremoto y, de huracán y otros riesgos hidrometeorológicos, la Compañía cuantifica sus reservas de riesgos en curso y reservas catastróficas, mediante el Sistema R y RH-MEX, que son modelos regulatorios para el sector.

2. Cualquier cambio significativo en el nivel de las reservas técnicas desde el último periodo de presentación del RSCF.

Al cierre de diciembre de 2025, derivado del cambio de criterio en el reconocimiento del IVA, se realizó el registro dentro del costo de siniestralidad del IVA no acreditable vinculado a siniestros correspondiente al ejercicio 2025, sin embargo, las reservas técnicas no contemplan la estimación de obligaciones futuras por este concepto. Dicho monto será reconocido durante 2026 en apego al programa de medidas prudenciales que aprobó el Consejo de Administración y autorice la CNSF, previa opinión del actuario independiente, del responsable de la función actuarial, aprobación del administrador de riesgos y visto bueno del auditor interno. Lo anterior conforme a los oficios 06-C00-42000-55711/2025, 06-C00-23000-55617_2025 y 06-C00-23000-01055_2026 emitidos por la Comisión Nacional de Seguros y Fianzas.

Las reservas técnicas, en particular la correspondiente a Obligaciones Pendientes de Cumplir, registraron un decremento respecto al saldo al cierre del ejercicio anterior. En el caso de pólizas vencidas y siniestros ocurridos pendientes de pago, dicha disminución se explica principalmente por los pagos realizados, así como por ajustes de disminución y cancelaciones en la siniestralidad reportada derivada del Huracán Otis ocurrido en 2023, que a su vez generó un decremento en los Importes Recuperables de Reaseguro.

Por su parte, la variación en los siniestros ocurridos no reportados (IBNR) del ramo de autos obedece a una menor expectativa de ingresos futuros por concepto de recuperaciones y salvamentos. Finalmente, la variación observada en la Reserva de Riesgos en Curso se encuentra explicada por los cambios en la producción anual y en el comportamiento de la siniestralidad.

Por otro lado, el comportamiento de las tasas de interés libres de riesgo dio como resultado una valuación menor que a tasa pactada generando al cierre del año, un superávit que representa el 5.37% del saldo constituido a tasa pactada. Este superávit decrementó el 65.33% con respecto al año anterior derivado de los recortes en las

tasas de referencia en 2025. Cabe señalar que la institución mitiga este riesgo a través del seguimiento del calce entre la estructura de sus activos y de sus pasivos.

3. El impacto del Reaseguro y Reafianzamiento en la cobertura de las reservas técnicas, y

La compañía pone particular atención en que los reaseguradores que utiliza buscando que, como parte de su gestión de riesgos, cuenten con buena calificación crediticia. El impacto por el riesgo de dichas contrapartes reduce en 0.0945% el monto estimado de recuperación utilizado para la cobertura de reservas técnicas.

4. Para las Instituciones que operan seguros de vida, la información por grupos homogéneos de riesgo, sobre el efecto de las acciones tomadas por la administración y el comportamiento de los asegurados;

En la valuación de reservas técnicas de la operación de vida, Seguros Atlas segmenta la cartera en grupos de riesgo homogéneos. Estos grupos toman en consideración la clasificación mínima publicada en el anexo 5.1.3-b. de la CUSF.

El siguiente cuadro muestra, por grupo de riesgo homogéneo, el saldo de las reservas técnicas de riesgos en curso y de siniestros ocurridos no reportados.

Grupo Homogéneo	Saldo
Vida Individual	
Largo Plazo	5,267,023,339
Corto Plazo	35,973,496.770
Flexible	319,374,331
Vida Grupo	
Largo Plazo	84,164,365
Corto Plazo	222,669,315

Cifras en pesos

Seguros Atlas mantiene a sus asegurados informados sobre los valores garantizados de sus pólizas, destacando la protección que ofrecen en comparación con el beneficio económico que podría representar el rescate de estas. Se ha observado un aumento en la venta de planes en moneda UDIS, probablemente debido a la volatilidad del tipo de cambio del dólar y la actualización por inflación, en contraste con los planes en pesos.

c) De Otros Pasivos

Impuestos Diferidos

De acuerdo con la Circular Única “Aplicación a la Norma de información Financiera D-4”, Seguros Atlas, reconoció los impuestos diferidos por las partidas temporales que afectan a la utilidad durante el ejercicio 2024.

d) Otra Información

No se precisa información adicional

Fracción VI – Gestión de Capital

a) De los Fondos Propios Admisibles

La gestión de los Fondos Propios Admisibles (FPA) de Seguros Atlas, se realiza conforme a la política de inversiones interna. En relación con los fondos reportados en el 2024, los FPA al cierre del ejercicio 2025 presentan un decremento del 2.06%. No existen restricciones sobre la disponibilidad de los fondos reportados.

Estructura, importe y calidad de los FPA

(Cifras en millones pesos)

Clasificación de los FPA	FPA Elementos de Capital	Activos que respaldan FPA	FPA Disponibles
Nivel 1	6,846.29	7,711.36	6,846.29
Nivel 2	0	0.00	0.00
Nivel 3	299	0.00	0.00
Monto Total	7,145.24	7,711.36	6,846.29

b) De los Requerimientos de Capital

Para determinar sus requerimientos de capital, Seguros Atlas utiliza la Fórmula General de Cálculo establecida por la CNSF, la cual considera parámetros de mercado ajustados con información de la Compañía en materia de Inversiones, Reservas Técnicas, Reaseguro y Suscripción.

Al 31 de diciembre del 2025 la Compañía reporta los siguientes importes de su Capital Mínimo Pagado, conforme a la regulación vigente, y su Requerimiento de Capital de Solvencia:

Capital Mínimo Pagado y Requerimiento de Capital de Solvencia

(Cifras en millones de pesos)

Capital Mínimo Pagado	(CMP)	\$199
Requerimiento de Capital de Solvencia	(RCS)	\$1,993

El RCS de la Compañía presentó un incremento de 9.28% en comparación al cierre del ejercicio 2024, en el siguiente cuadro se muestran las variaciones de sus componentes.

Variación en los Requerimientos de Capital

(Cifras en millones pesos)

Requerimiento de Capital de Solvencia		Diciembre 2024	Diciembre 2025	Variación en monto	Variación en porcentaje
Riesgos Técnicos y Financieros de Seguros	RC _{TyFS}	1,407.77	1,631.01	223.24	15.86%
Riesgos Basados en la Pérdida Máxima Probable	RC _{PML}	-398.80	-378.67	20.13	-5.05%
Riesgos Téc. y Fin. de los Seguros de Pensiones	RC _{TyFP}	0.00	0.00	0.00	0.00%
Por Riesgos Técnicos y Financieros de Fianzas	RC _{TyFF}	16.42	17.57	1.15	7.01%
Por Otros Riesgos de Contraparte	RC _{OC}	86.44	15.15	-71.29	-82.47%
Por Riesgo Operativo	RC _{Op}	453.90	492.40	38.51	8.48%
RCS Total		1,823.75	1,993.03	169.28	9.28%

El incremento en el RCS se debe principalmente a las variaciones en:

- Requerimiento de Capital por Riesgos Técnicos y Financieros de Seguros

Debido a la metodología estocástica empleada para el cálculo de la variable de pérdida que determina el RC_{TyFS}, no se determinan de forma puntual las situaciones o factores que provocan un cambio en este requerimiento de capital, sin embargo, empleando técnicas de asignación de capital por tipo de activo y ramo de seguro se realizó una estimación de las variables con mayor impacto en el RC_{TyFS}, cuyo valor tuvo variaciones principalmente por las siguientes situaciones:

1. Un incremento del 1.72% en el Requerimiento de Capital Marginal por Riesgos Financieros, originado principalmente por cambios en la distribución de riesgos del portafolio de inversiones en valores.
2. Un incremento de 13.26% en el Requerimiento de Capital Marginal por Riesgos Técnicos, el cual se origina principalmente por cambios en la composición de la cartera de riesgos suscritos.

- Requerimiento de Capital por Riesgo Operativo (RCOp)

Presenta un incremento de 38.51 millones de pesos respecto del 2024, el cual se explica, principalmente, por el incremento en el Requerimiento Técnico y Financiero de Seguros, con una contribución de 66.97 millones de pesos y la disminución en la contribución del Requerimiento de Capital por Otros Riesgos de Contraparte por 21.39 millones de pesos. El resto de las variaciones en los componentes del RCS Total contribuyen marginalmente en el RCOp.

Aportación de cada requerimiento de capital al RCS

(Cifras en millones pesos)

Requerimiento de Capital	Diciembre 2024	Diciembre 2025	Variación en monto	30% de la Variación en monto
RC _{TyFS}	1,407.77	1,631.01	223.24	66.97
RC _{PML}	-398.80	-378.67	20.13	6.04
RC _{TyFP}	0.00	0.00	0.00	0.00
RC _{TyFF}	16.42	17.57	1.15	0.35
RC _{OC}	86.44	15.15	-71.29	-21.39
RC _{Op}	453.90	492.40	38.51	
Totales	1,823.75	1,993.03	169.28	51.97

c) De las diferencias entre la Fórmula General y los Modelos Internos utilizados

Seguros Atlas no emplea un modelo interno para el cálculo de su requerimiento de capital de solvencia, utiliza la Fórmula General de Cálculo de RCS impulsada por la CNSF.

d) De la insuficiencia de los Fondos Propios Admisibles para cubrir el RCS

Seguros Atlas no presentó insuficiencia de Fondos Propios Admisibles durante el ejercicio 2025

e) Otra Información

No se precisa información adicional.

Fracción VII – Modelo Interno

Seguros Atlas no emplea un modelo interno para el cálculo de su requerimiento de capital de solvencia, utiliza la Fórmula General de Cálculo de RCS impulsada por la CNSF.



**RSCF: INFORMACIÓN CUALITATIVA
SEGUROS EL POTOSI S.A**

EJERCICIO 2025



Cuidamos lo que más te importa

CONTENIDO

I. Resumen Ejecutivo.....	46
II. Descripción General del Negocio y Resultados	46
a) Del Negocio y su entorno	46
b) Desempeño de las Actividades de Suscripción.....	49
c) Desempeño de las Actividades de Inversión.....	51
d) De los ingresos y gastos de la operación	52
e) Otra información	52
III. Gobierno Corporativo	52
a) Del Sistema de Gobierno Corporativo.....	52
b) De los requisitos de idoneidad.....	54
c) Del Sistema de Administración Integral de Riesgos	54
d) De la Autoevaluación de Riesgos y Solvencia Institucionales (ARSI)	58
e) Del sistema de Contraloría Interna.....	58
f) De la función de auditoría interna	59
g) De la función actuarial.....	60
h) De la contratación de servicios con terceros	61

IV. Perfil de Riesgos	62
a) De la exposición al riesgo	62
b) De la concentración del riesgo.....	64
c) De la mitigación del riesgo.....	64
d) De la sensibilidad al riesgo	66
e) Los conceptos de Capital Social, prima en acciones, utilidades retenidas, dividendos pagados, el monto de los valores históricos.....	66
f) Otra Información	67
V. Evaluación de la Solvencia.....	67
a) De los activos	67
b) De las reservas técnicas	68
c) De otros pasivos.....	73
d) Otra información	74
VI. Gestión de Capital	74
a) De los Fondos Propios Admisibles.....	74
b) De los requerimientos de capital	74
c) De las diferencias entre la fórmula general y los modelos internos utilizados	76
d) De la insuficiencia de los Fondos Propios Admisibles para cubrir el RCS	76
e) Otra Información	76
VII. Modelo Interno.....	85

El siguiente reporte contiene la información para su integración en el Reportes de Solvencia y Condición Financiera establecido en el Capítulo 24.2 de la Circular Única de Seguros y Fianzas (CUSF), publicada en el Diario Oficial de la Federación (DOF) el 19 de diciembre de 2014.

Disposición 24.2.2 – Del RSCF

I. Resumen Ejecutivo

Seguros El Potosí, S.A., tiene como razón de ser el mantenernos siempre cercanos a nuestros clientes protegiendo su patrimonio y el de todos nuestros asegurados brindándoles un servicio personalizado de excelencia, con solidez financiera y responsabilidad social.

En este sentido y como parte de las actividades relacionadas con la Administración de Riesgos, en 2025 se realizó la Prueba de Solvencia Dinámica (PSD), atendiendo el requerimiento de la CNSF para incluir en el escenario adverso factible 1 los riesgos que está expuesta la institución a consecuencia del incremento de los aranceles. Con base en el desarrollo y análisis de dicha prueba, se elaboró la Autoevaluación de Riesgos y Solvencia Institucionales (ARSI) cuyos resultados, hallazgos y propuestas fueron presentados al Consejo de Administración y enviados a la CNSF. Asimismo, se evaluó trimestralmente el cumplimiento de los límites de tolerancia al riesgo aprobados por el Consejo de Administración para los diferentes riesgos monitoreados, y se calculó el Requerimiento de Capital de Solvencia (RCS) correspondiente, mismo que generó un Índice de Solvencia superior a 5 durante 2025, lo que refleja la fortaleza financiera de Seguros El Potosí.

Con relación al Sistema de Gobierno Corporativo y el Sistema de Control Interno, se realizaron las evaluaciones sobre el funcionamiento del Sistema de Gobierno Corporativo y el nivel de madurez del Sistema de Control Interno.

II. Descripción General del Negocio y Resultados

Del Negocio y su entorno

1. Situación Jurídica

Seguros El Potosí, S.A. es una sociedad mercantil constituida de acuerdo con las Leyes Mexicanas que inicia sus funciones a partir del 24 de enero de 1946, cuyo capital es 100% mexicano.

A través de la Secretaría de Hacienda y Crédito Público (SHCP), se cuenta con la autorización del Gobierno Federal para operar como institución de seguros y se encuentra sujeta a la inspección y vigilancia de la Comisión Nacional de Seguros y Fianzas en los términos de la Ley de Instituciones de Seguros y de Fianzas (LISF), así como las disposiciones contenidas en la Circular Única de Seguros y Fianzas (CUSF).

Nuestra Institución tiene ubicada su oficina matriz y domicilio fiscal en Avenida Dr. Manuel Nava número 200 A interior 1, colonia Los Filtros, C.P. 78210, San Luis Potosí, S.L.P. Actualmente cuenta con oficinas de servicio ubicadas en territorio nacional.

2. Principales Accionistas de la Institución

Al cierre del ejercicio 2025 estos son los principales accionistas:

Nombre del Accionista	Participación
SEGUROS ATLAS, S.A.	54.08%
JOSÉ ANTONIO DIAZ INFANTE KOHRS	8.46%
JOSÉ CERRILLO CHOWELL	2.37%

3. Operaciones, ramos y subramos para los que la Institución está autorizada

Seguros El Potosí, S.A., es una Institución de Seguros constituida de conformidad con las Leyes Mexicanas y que se encuentra autorizada por la Comisión Nacional de Seguros y Fianzas, en oficio N°06-C00-41100/09866 publicado en el Diario Oficial de la Federación de fecha 18 de mayo de 2018, para realizar las siguientes operaciones de seguros:

I. Vida

II. Accidentes y Enfermedades

- a) Accidentes Personales
- b) Gastos Médicos

III. Daños

- a) Responsabilidad Civil y riesgos profesionales
- b) Marítimo y Transportes
- c) Incendio
- d) Automóviles
- e) Diversos
- f) Riesgos catastróficos

4. Factores que contribuyeron positiva o negativamente en el desarrollo, resultados y posición de la Institución

Las Primas Emitidas al cierre del ejercicio 2025, crecieron en 29.7% respecto a 2024 que representan \$760.2 mdp. Por ramo, mayor venta en Automóviles \$405.2 mdp. (29.3%), Daños sin Autos \$275.5 mdp. (39.2%), Vida \$64.4 mdp. (15.3%) y Accidentes y Enfermedades \$15 mdp. (26.5%).

La Prima Cedida representa 57.7% mayor contra el año anterior con \$299.2 mdp., primordialmente en Daños sin Autos \$245 mdp. (57.7%) donde R.C. General aumenta \$220.4 mdp. (296%), Automóviles \$48.5 mdp. (165.8%) donde crecen Camiones \$32.7 (158.1%) y Autos Residentes \$15.8 mdp. (185.6%), Vida \$5.5 mdp. (8.6%) y Accidentes y Enfermedades \$213.7 mil p. (41%).

El Costo Neto de Adquisición aumenta \$129.8 mdp. (21.4%), en el cual Compensaciones adicionales a Agentes aumenta en \$145.9 mdp. (81.6%), Otros Gastos de Adquisición crece \$67.1 mdp. (26.9%), Por Servicios Prestados para la Ventas de Seguros incrementa en \$23.9 mdp. (30.6%), Comisiones a Agentes mayor \$11.2 mdp. (4.7%) y Cobertura de Exceso de Pérdida menor en \$1.2 mdp. (-2.7%), pero Comisiones por Reaseguro Cedido mayor en \$98.3 mdp. (103.1%) esto respecto a 2024.

El Costo Neto de Siniestralidad incrementa respecto a 2024 \$337.6 mdp. (30.7%), principalmente crecen la Siniestralidad Directa en \$170 mdp (13%), los Gastos de Ajuste de Siniestros del Seguro Directo en \$36.2 mdp. (16.5%) y Vencimientos del Seguro Directo \$1 mdp. (39.8%), pero disminuye Siniestros Recuperados por Reaseguro Cedido \$59.8 mdp. (-34.5%), Recuperaciones de Sins. de Terceros \$47.7 mdp. (-26.5%), Salvamentos del Seguro Directo \$10.8 mdp. (-14.1%) y Rescates del Seguro Directo \$923 mil p. (-4.8%).

El Gasto de Operación es mayor respecto a 2024 en \$39 mdp. (15.4%), incremento en los Derechos de Póliza en \$29.1 mdp. (34.5%), Impuestos Diversos \$21.8 mdp. (202%), Remuneraciones al Personal \$12.7 mdp. (9.3%), Depreciaciones y Amortizaciones \$11.4 mdp. (29.6%), Conceptos no Deducibles para ISR \$9.3 mdp. (462%), Prestaciones al Personal \$8.4 mdp. (20.7%), la Provisión PTU en \$7.1 mdp. (73%), los Otros Gastos de Operación en \$2.4 mdp. (2.9%) y los honorarios \$1.7 mdp. (9.2%), pero decrecen la Provisión PTU Diferido \$8.2 mdp. (-234.9%), los Ingresos Varios \$3 mdp. (-19.5%) y los Castigos \$2 mdp. (-58.2%).

5. Información de transacciones significativas que la Institución mantiene con grupos o personas que tienen vínculos de negocio o vínculos patrimoniales.

Seguros Atlas	2025	2024
Pólizas contratadas con Seguros Atlas S.A.	2,523,094	3,137,801
Pólizas de Seguros emitidas a Seguros Atlas S.A.	4,473,643	3,930,969
Pago de Otros servicios a Seguros Atlas, S.A.	2,406,067	2,307,927

Fianzas y Cauciones Atlas	
Fianzas contratadas para licitaciones	2,766,298

Vega Arquitectos Asociados, S.A. de C.V.	
Proyectos de arquitectura contratados	2,294,320

Corporación Financiera Atlas, SA de C.V. SOFOM ENR.	
Arrendamientos Vehiculares contratados	7,210,150

6. Información de transacciones significativas con los Accionistas, miembros del Consejo de Administración y Directivos Relevantes

Seguros el Potosí, S.A. por acuerdo de la Asamblea General Ordinaria de Accionistas, celebrada el pasado 24 de abril de 2025, decreto fijar los honorarios por junta y anualidad de los Señores Consejeros y Comisionarios para el periodo de abril 2025 a abril 2026

7. Descripción de la estructura legal y organizacional del Grupo, subsidiarias y filiales

Esta Institución no es empresa controladora o controlada y no cuenta con subsidiarias o filiales.

b) Desempeño de las Actividades de Suscripción.

1. Información del comportamiento de la emisión por operaciones, ramos, subramos y área geográfica

Al cierre del ejercicio 2025, el comportamiento de la emisión por ramo y área geográfica es el siguiente:

Emisión por Ramo	Importe	Emisión por Regional	Importe
Vida	485,932,504	Subdirección San Luis	536,385,145
Accidentes y Enfermedades	71,948,181	Subdirección Centro	191,726,448
Daños sin Autos	978,570,278	Subdirección Norte	118,388,524
Automóviles	1,787,166,660	Subdirección Bajío	530,348,933
		Subdirección Occidente	521,745,004
		Subdirección México	314,131,498
		Oficinas Foráneas	100,658,097
		Subdirección Monterrey	53,725,308
		Negocios Digitales	6,814,342
		Negocios Especiales S.L.P.	949,694,324
Totales	3,323,617,624		3,323,617,624

2. Información sobre los costos de adquisición y siniestralidad o reclamaciones del ejercicio de que se trate, comparados con los del ejercicio anterior, por operaciones, ramos, subramos y área geográfica

El Costo Neto de Adquisición en 2025 asciende a \$736.6 mdp. representa un 29.4% respecto a la Prima Retenida. Mientras que en 2024 sumo \$606.8 mdp y representaba 29.7% sobre prima retenida. Incrementando \$129.8 mdp. respecto al año anterior 21.4%.

Por Ramo, el Costo de Adquisición en el ramo de Automóviles aumento \$119.3 mdp. con un 36%, Vida creció \$17.2 mdp. que corresponde a un 15%, Daños sin Autos incrementa \$4.4 mdp. que equivale a un 3%, por último, Accidentes y Enfermedades decrece \$11.1 mdp., que representa un -37% respecto a 2024.

Por subramo crece principalmente en Automóviles Residentes 35.4% con \$61 mdp., Camiones Residentes 40.8% con \$59.8 mdp., Vida Grupo 24.2% con \$20.3 mdp., Cascos 160.6% con \$14.2 mdp., y Carga 58% con 7.7 mdp., pero

disminuye R.C. General -71.2% con \$13.8 mdp., Accidentes Personales Colectivo -48.2% con 12.4 mdp., Incendio -16.3% con \$10.3 mdp., y Vida Individual -11.4% con 3.1 mdp., respecto al año anterior.

El Costo Neto de Adquisición resulto con incremento en 2025 principalmente en Negocios Especiales por \$175.5 mdp., Occidente \$145.8 mdp., Bajío \$141.2 mdp., San Luis \$134 mdp., Centro \$51.7 mdp., y Norte \$29.4 mdp.

El Costo Neto de Siniestralidad, Reclamaciones y Otras Obligaciones Pendientes de Cumplir creció respecto al año anterior en un 30.7% con \$337.6 mdp.; Primordialmente en Automóviles \$309.1 mdp. (37.4%), Vida \$17 mdp. (10.6%) y Daños sin Autos en \$14.7 mdp. (18%), pero decreció en Accidentes y Enfermedades en un -10.2% que equivale a \$3.2 mdp. Los mayores aumentos se concentran en los subramos de Camiones Residentes en \$219 mdp. (66.7%), Automóviles Residentes en \$88 mdp. (17.8%), Técnicos en \$26.8 mdp. (331.9%), Vida Grupo en \$14.4 mdp. (10.9%) y RC Viajero en \$2.9 mdp. (849%), los que más decrecen son Carga en \$7.6 mdp. (-44%), Incendio en \$6 mdp. (-22%) y Accidentes Personales Colectivo en \$3.6 mdp. (-12%).

La Siniestralidad Directa es mayor en 2025 especialmente en Negocios Especiales con \$425.6 mdp., San Luis \$285.5 mdp., Bajío \$242.7 mdp., Occidente en \$228.6 mdp., Centro \$84.6 mdp., Norte \$58.3 mdp. y oficinas foráneas en \$46.8 mdp.

3. Información sobre el importe total de comisiones contingentes pagadas

En el ejercicio 2025, Seguros el Potosí, S.A. mantuvo acuerdos para el pago de comisiones contingentes con intermediarios y personas morales por la intermediación y contratación de los productos de seguros. El importe total de los pagos realizados ascendió a \$98,994,273 representando el 2.979 % de la prima emitida por la Institución en el mismo ejercicio.

Se entiende por comisiones contingentes los pagos o compensaciones a personas físicas o morales que participaron en la intermediación o intervinieron en la contratación de los productos de seguros de Seguros El Potosí, S.A., adicionales a las comisiones o compensaciones directas consideradas en el diseño de los productos.

El pago de las comisiones contingentes se efectúa de acuerdo con el Plan Anual de Incentivos de la Institución, con base en el volumen de primas pagadas, siniestralidad, crecimiento y conservación de cartera.

4. Operaciones y transacciones relevantes para las Instituciones pertenecientes a un Grupo Empresarial

Esta Institución no pertenece a algún Grupo Empresarial.

Desempeño de las Actividades de Inversión

1. Criterios de valuación empleados, así como sobre las ganancias o pérdidas en inversiones

Las inversiones en valores incluyen inversiones en títulos de deuda y de capital, y se clasifican de acuerdo con su uso al momento de la adquisición en: Instrumentos Financieros Negociable (IFN) e Instrumentos Financieros para Cobrar y Vender (IFCV). Inicialmente se registran a su costo de adquisición y posteriormente se valúan al precio del último día del ejercicio proporcionado por nuestro proveedor de precios "Proveedor Integral de Precios, S.A. de C.V.", los ajustes resultantes de la valuación de las categorías de títulos de deuda o de capital, se registran en resultados.

I. Títulos de deuda

Instrumentos Financieros Negociable (IFN).- Se utilizan con la intención de cubrir siniestros y/o gastos de operación, y, por lo tanto, negociarlos en el corto plazo en fechas anteriores a su vencimiento; Se registran a su costo de adquisición. Se valúan a valor razonable tomando como base los precios de mercado dados a conocer por los proveedores de precios o bien, por publicaciones oficiales especializadas en mercados internacionales.

Instrumentos Financieros para Cobrar y Vender (IFCV).- Son aquellos activos financieros en los que, desde el momento de invertir en ellos, se tiene una intención distinta a una inversión con fines de negociación y de conservar a vencimiento en los cuales se pueden obtener ganancias con base en sus cambios de valor en el mercado y no sólo mediante; de los rendimientos inherentes a los mismos. Al momento de la compra se registran a su costo de adquisición, los costos de transacción por la adquisición de los títulos se reconocerán como parte de la inversión.

II. Títulos de capital

Instrumentos Financieros Negociable (IFN).- Son aquellos que tiene en posición propia, con la intención de cubrir siniestros y/o gastos de operación, por lo que, desde el momento de invertir en ellos, se tiene la intención de negociarlos en un corto plazo. Al momento de la compra, se registran a su Costo de Adquisición. Las inversiones en títulos de capital cotizados se valuarán a su Valor Razonable, tomando como base los precios de mercado dados a conocer por los proveedores de precios o por publicaciones oficiales especializadas en mercados internacionales. Únicamente en caso de que éstos no existieran se tomará el último precio registrado tomando como precio actualizado para valuación el Valor Contable de la emisora o el Costo de Adquisición, el menor, dándole efecto contable a la valuación al cierre de cada mes de que se trate.

2. Transacciones significativas con accionistas y directivos relevantes

Por acuerdo de la Asamblea General Ordinaria de Accionistas, celebrada el pasado 24 de abril de 2025, acordó fijar los honorarios por junta y anualidad de los Señores Consejeros y Comisionarios así como se decretó el dividendo del ejercicio 2024

3. El impacto de la amortización y deterioro del valor de los activos tangibles e intangibles, así como de los instrumentos financieros

La institución no reconoció una pérdida por deterioro en el ejercicio.

4. Información sobre las inversiones realizadas en el año en proyectos y desarrollo de sistemas para la administración de las actividades de inversión

Durante el año, no se realizaron inversiones en proyectos y/o desarrollos de sistemas para la administración de inversiones

De los ingresos y gastos de la operación.

Al cierre del ejercicio 2025 el detalle de los ingresos y gastos fue el siguiente:

CONCEPTO	IMPORTE
Prima Emitidas	3,323,617,623.65
(-) Cedidas	818,129,396.30
(-) Incremento Neto de la Reserva de Riesgos en Curso y de Fianzas en Vigor	136,870,999.21
(-) Costo Neto de Adquisición	736,681,047.43
(-) Costo Neto de Siniestralidad, Reclamaciones y Otras Obligaciones Pendientes de Cumplir	1,438,876,343.08
(-) Incremento Neto de Otras Reservas Técnicas	41,497,580.62
(-) Gastos de Operación Netos	292,270,806.73
Resultado Integral de Financiamiento	227,122,469.62

Otra información.

Sin información adicional.

III. Gobierno Corporativo

a) Del Sistema de Gobierno Corporativo

1. La descripción del sistema de gobierno corporativo de la Institución, vinculándolo a su perfil de riesgo

Seguros El Potosí, S.A. tiene implementado un Sistema de Gobierno Corporativo (en adelante SGC) que es acorde a su volumen de operaciones y que se encuentra desarrollado de conformidad con el artículo 69 y demás ordenamientos de la Ley de Instituciones de Seguros y de Fianzas y del Título 3 de la Circular Única de Seguros y Fianzas (CUSF).

El Consejo de Administración tiene bajo su responsabilidad, la instrumentación y seguimiento del Sistema de Gobierno Corporativo ya que es el órgano principal de toma de decisión y se encuentra integrado conforme a los artículos 69 y 70 de la Ley de Instituciones de Seguros y de Fianzas (LISF).

Con base en el Título 3 de la CUSF, el Consejo de Administración, como parte de sus responsabilidades, ha definido, revisado y aprobado un conjunto de políticas y lineamientos que norman y orientan la operación de la compañía. En particular, ha aprobado el Código de Conducta, que se revisa anualmente, el cual fue sometido al Consejo a través

del Comité de Auditoría. El conjunto de políticas y lineamientos resultan necesarios para regular y fortalecer diversos aspectos relacionados con el SGC, para definir su estructura y composición y regular las relaciones entre los órganos que lo conforman, para de esta forma asegurar una actuación transparente y coordinada en el ejercicio de sus facultades.

Como parte del desarrollo del SGC, todos los órganos de gobierno proceden a la implementación de las políticas definidas por el Consejo de Administración, a través de procesos y procedimientos que cumplen con los objetivos del negocio y la regulación aplicable, enfocados en el desempeño de las funciones de Administración Integral de Riesgos, Control Interno, Función Actuarial, Auditoría Interna y de la Contratación de Servicios con Terceros.

Lo anterior con el fin de monitorear y evaluar el adecuado funcionamiento de la organización en función de la estrategia de negocio definida por el Consejo de Administración, los objetivos institucionales, así como el marco regulatorio. Así mismo, dicho Sistema cuenta con Comités de Apoyo al Consejo de Administración que colaboran en la correcta gestión de la Institución como son el Comité de Auditoría, Comité de Reaseguro, el Comité de Inversiones, el Comité de Crédito y Comité de Comunicación y Control, los cuales sesionan de manera periódica. Como parte de sus responsabilidades y de acuerdo con la disposición 3.1.5. de la CUSF, el Consejo de Administración evaluó la implementación y funcionamiento del SGC y concluyó que éste cumple de forma razonable con las disposiciones legales y administrativas aplicables, así como con las políticas y objetivos estratégicos aprobados por el propio Consejo de Administración. Esta evaluación se llevó a cabo mediante ejercicios de autoevaluación de la gestión de los diferentes órganos de gobierno y del cumplimiento de sus responsabilidades y obligaciones establecidas en la LISF y la CUSF.

2. Cualquier cambio en el sistema de gobierno corporativo que hubiera ocurrido durante el año.

El Consejo de Administración de Seguros El Potosí, S.A. fue designado para el periodo 2025-2026 en Asamblea General Ordinaria de Accionistas celebrada en el mes de abril de 2025. Dicho Consejo quedó conformado por 7 consejeros propietarios y 7 suplentes más 6 consejeros independientes 3 propietarios y 3 suplentes, dando cumplimiento a la normativa vigente.

3. La estructura del consejo de administración, señalando a quienes fungen como consejeros independientes y su participación en los comités existentes;

Estructura del Consejo de Administración

- | | |
|--|---|
| • Consejeros Propietarios | 7 |
| • Consejeros Propietarios Independientes | 3 |
| • Consejeros Suplentes | 7 |
| • Consejeros Suplentes Independientes | 3 |
| • Comisario | 1 |
| • Comisario Suplente | 1 |

4. Descripción General de la estructura corporativa del Grupo Empresarial

Seguros El Potosí no forma parte de un grupo empresarial.

5. La explicación general de la forma en que el consejo de administración ha establecido la política de remuneraciones de Directivos Relevantes;

La remuneración y los honorarios de los miembros del Consejo de Administración son designados y aprobados por la Asamblea de Accionistas.

a) De los requisitos de idoneidad

En Seguros El Potosí, para evaluar la calidad y capacidad técnica, se actualiza el expediente integrado por cada uno de los consejeros, comisario, director general y funcionarios hasta segundo nivel, así como del responsable de la función actuarial y la administración integral de riesgos donde se confirma que cuentan con calidad técnica, honorabilidad e historial crediticio satisfactorio, lo cual es verificado de forma anual para garantizar su idoneidad. Dichos expedientes contienen la evidencia documental de la identidad, trayectoria profesional y honorabilidad de dichos funcionarios conforme al Capítulo 3.7 de la CUSF.

b) Del Sistema de Administración Integral de Riesgos

Seguros El Potosí cuenta con un área de Administración de Riesgos y un funcionario responsable de la misma (en adelante, Administrador de Riesgos) ambos designados por el Consejo de Administración. El Área de Administración de Riesgos opera en forma independiente a las áreas operativas de la Institución y entre sus principales responsabilidades se encuentra el diseño, implementación, operación y mejora continua del Sistema de Administración Integral de Riesgos (SAIR) aprobado por el propio Consejo.

El Sistema de Administración Integral de Riesgos está documentado en el Manual de Riesgos de la Compañía y contiene los límites, objetivos, políticas y procedimientos de la administración integral de riesgos; la estructura organizacional del área; la definición y categorización de los riesgos a los que está expuesta Seguros El Potosí; la definición de procesos para llevar a cabo la adecuada identificación, evaluación, tratamiento y monitoreo de riesgos; la definición de líneas y mecanismos de reporte al Consejo de Administración, a la Dirección General y a las áreas operativas; así como los programas de capacitación en materia de administración de riesgos.

El área de Administración de Riesgos colabora con las diferentes estructuras directivas de la empresa, asesorando a sus responsables para la gestión de los riesgos inherentes a su marco de acción y fomentando una cultura de riesgos institucional.

De forma análoga para los riesgos que impactan la solvencia de la institución, el cálculo del Requerimiento de Capital de Solvencia (RCS) es coordinado y ejecutado por el área de Administración de Riesgos, quien interactúa con las diversas áreas de Seguros El Potosí para generar los insumos requeridos para su realización. Así, con el objetivo de generar un cálculo adecuado del RCS, la información empleada se valida de forma conjunta por el área de Administración de Riesgos y las áreas generadoras de información.

Para los riesgos financieros de Mercado, Crédito y Liquidez de las inversiones bursátiles que afectan aproximadamente al 60% de los activos contemplados en el cálculo del RCS, el área de Administración de Riesgos tiene como objetivo proporcionar métricas prospectivas que permitan detectar oportunamente posibles pérdidas que puedan superar el apetito de riesgo establecido por el Consejo de Administración y se ha fijado como política que la gestión de estos riesgos financieros se realice a través del Comité de Inversiones. Para ello y a efecto de dar cumplimiento al objetivo y la política fijados, la Administración de Riesgos analiza e informa sus hallazgos mensualmente a dicho Comité.

Asimismo, con el objetivo de procurar un adecuado nivel de solvencia y en relación a la gestión de riesgos técnicos de seguros que representan la mayor aportación al RCS de Seguros El Potosí, para la suscripción de negocios con perfiles significativamente distintos al estándar de la cartera, ya sea por su tamaño o por sus características de riesgo,

el área de Administración de Riesgos coordina la identificación y evaluación del posible impacto en el Margen de Solvencia Institucional de dichos negocios.

Por su parte, para la gestión de riesgos inherentes a los contratos de reaseguro, el área de Administración de Riesgos tiene como objetivo proporcionar métricas prospectivas que permitan monitorear el efecto de dichos contratos en el RCS. En este sentido, el Consejo de Administración ha aprobado políticas en las que se prevé que debe conocer sobre las desviaciones relevantes de dichas métricas con el fin de tomar las acciones que considere necesarias, por lo que se ha establecido que la revelación de estas desviaciones se realice a través del Comité de Reaseguro y el área de Administración de Riesgos analice e informe sus hallazgos trimestralmente a dicho Comité.

Por lo que se refiere al riesgo operativo, Seguros El Potosí, promueve la figura de patrocinadores de riesgos, procurando que la gestión de riesgos se ejecute desde la primera línea de defensa. Para ello se utiliza un software de Arquitectura Empresarial, Gobierno, Riesgo y Cumplimiento (GRC) que se constituye como la herramienta base

que potencia la gestión de riesgos en el marco del estándar internacional COSO-ERM.

Además de lo anterior y con el objetivo de garantizar el cumplimiento de obligaciones ante la materialización de eventos desfavorables, el área de Administración de Riesgos monitorea que la cobertura del RCS se ubique por encima del valor regulatorio requerido, para ello se evalúa el Margen de Solvencia de forma trimestral revisando la cobertura y el comportamiento de los Fondos Propios Admisibles (FPA). Por otra parte, y en aras de fortalecer el conocimiento de la exposición de riesgos y comportamiento del RCS, cada trimestre se elabora un informe que se envía a los funcionarios.

Asimismo, como parte del Sistema de Gobierno Corporativo, la operación y funcionamiento del área de Administración de Riesgos se desarrolla en el marco del Sistema de Control Interno apegándose a la revisión de medidas y controles que propicien el cumplimiento de la normativa interna y externa y de igual forma, se supedita a la vigilancia y evaluación por parte del área de Auditoría Interna sobre los sistemas de medición de riesgos y el cumplimiento de los límites, objetivos, políticas y procedimientos en materia de administración integral de riesgos en la Institución, al tiempo que lleva a cabo sus revisiones periódicas conforme al programa anual de auditoría autorizado por el Comité de Auditoría.

Cabe señalar que el Consejo de Administración evalúa la efectividad del Sistema de Administración Integral de Riesgos dentro de la Institución, como parte de su evaluación anual sobre el funcionamiento del Sistema de Gobierno Corporativo

1. Visión General de la estructura y la organización del Sistema de Administración Integral de Riesgos

Considerando el modelo de gestión de riesgos y controles basado en tres líneas de defensa que ha implementado Seguros El Potosí, la Administración Integral de Riesgos está incorporada en la segunda línea de defensa en donde mantiene una interacción con la Función Actuarial y el Sistema de Control Interno.

Para ello, la Administración Integral de Riesgos es responsable de coordinar las tareas de vigilancia, medición, control y mitigación de los riesgos que afronta Seguros El Potosí y mantiene una comunicación directa con los patrocinadores de las áreas operativas que integran la primera línea de defensa, lo cual permite identificar los riesgos respectivos desde las áreas operativas y así, monitorearlos, mitigarlos y controlarlos. Cabe señalar que el área de Administración de Riesgos tiene acceso irrestricto a los sistemas de la Institución que le proporcionen la información necesaria y relevante para el correcto desempeño de sus funciones.

En el siguiente diagrama se puede apreciar de manera gráfica una visión general de los participantes e interacciones en el Sistema de Administración Integral de Riesgos:

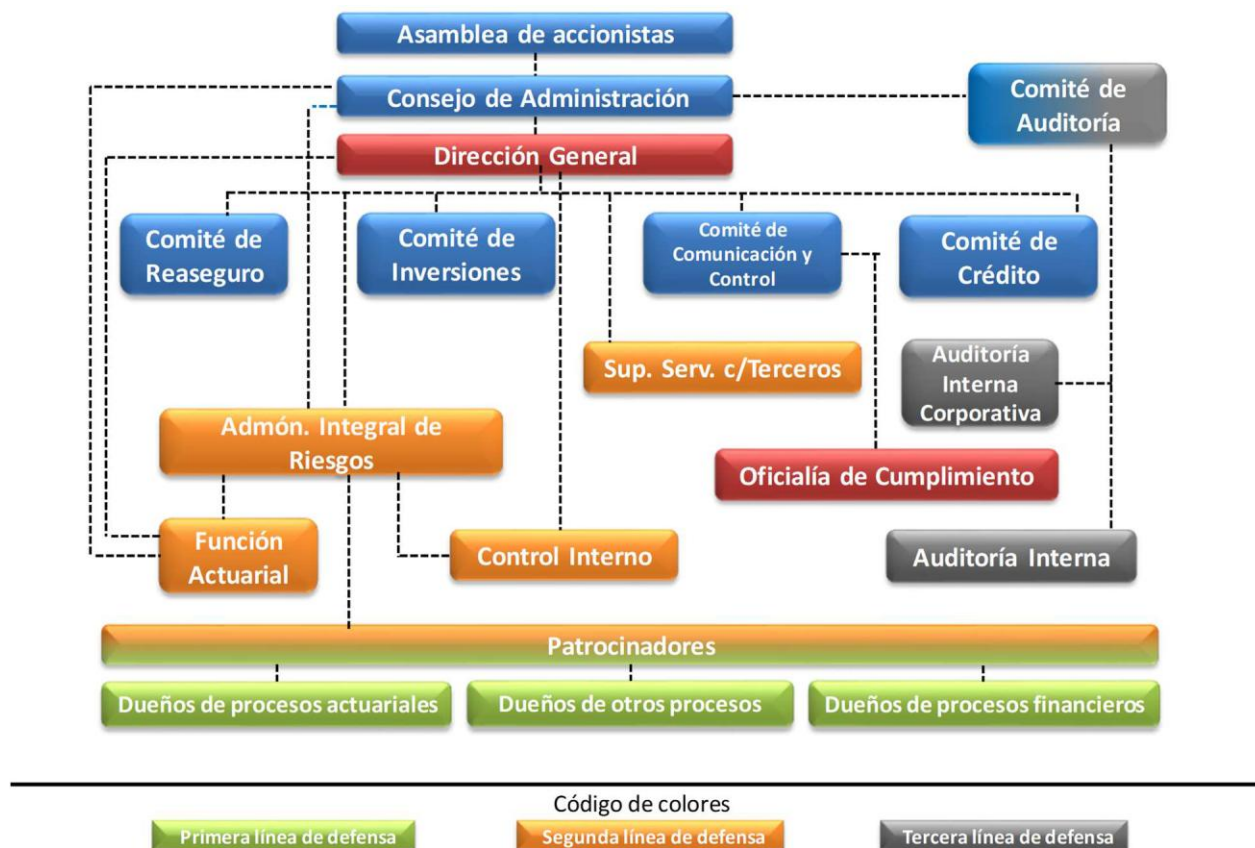

2. Visión General de la estrategia de riesgo y las políticas para garantizar el cumplimiento de los límites de tolerancia al riesgo

Seguros El Potosí cuenta con una estrategia para la gestión de riesgos que le permite vigilar el comportamiento de los riesgos generados en la operación diaria de la empresa y el comportamiento de los riesgos contemplados en el cálculo del RCS que impactan de forma directa el Margen de Solvencia de la institución, para ello y en línea con su estrategia de riesgos, el área de Administración de Riesgos ha dividido sus actividades de gestión de la siguiente forma:

3. **Gestión de Riesgos:** Actividades enfocadas a los riesgos financieros, de suscripción, de concentración, de descalce, crediticio y operacional que se generan en la operación diaria de la compañía, estas actividades mantienen una relación directa con todas las áreas operativas para la medición y gestión de riesgos. Dentro de las actividades de gestión de riesgos se encuentra el seguimiento de los límites de exposición al riesgo autorizados por el Consejo de Administración, para ello y con el fin de garantizar su cumplimiento, se realiza el cálculo de métricas mensuales y los resultados son presentados al Consejo de Administración y a la Dirección General de manera periódica.

Por su parte, para el cumplimiento de los límites de exposición a riesgos financieros y de acuerdo con la política de gestión de riesgos a través del Comité de Inversiones, mensualmente el Administrador de Riesgos informa a dicho Comité la proporción que hay entre las mediciones de riesgos y los límites de exposición autorizados para su discusión y análisis.

4. **Gestión de Solvencia:** Tiene como objetivo analizar el comportamiento de los riesgos contemplados en el cálculo del RCS, para lo cual se mantiene una comunicación continua con las áreas de Actuaría, Contabilidad,

Reaseguro y Tesorería. Es importante resaltar que se mantiene una línea de comunicación con las áreas relevantes de Seguros El Potosí, con el fin de que conozcan los resultados del RCS. De igual manera, se difunde la información de los resultados del RCS al Consejo de Administración, a la Dirección General y a los Funcionarios.

La anterior segmentación de actividades ha permitido que se mantenga la estabilidad entre los riesgos que afectan la operación diaria de la empresa y aquellos que tienen un impacto directo en la solvencia de la institución.

3. Descripción de otros riesgos no contemplados en el cálculo del Requerimiento de Capital de Solvencia

Durante el 2025, se dio seguimiento a los resultados del Análisis de Riesgos a los activos críticos de la Compañía, con el objetivo de contar con información actualizada de los procesos críticos y los riesgos asociados a ellos, identificando planes de acción y mejora.

Adicional a esto, se continuó trabajando con la actualización de los Planes de Recuperación de Desastres, con el objetivo de garantizar que todas las áreas críticas cuenten con estrategias que permitan afrontar incidentes o situaciones de crisis que puedan afectar total o parcialmente las operaciones de la Institución.

Con la continuidad de los trabajos realizados en 2025, la Compañía se encuentra mejor preparada para afrontar algún incidente de continuidad, algunos de los elementos que se han reforzado para la capacidad de respuesta son:

- a. Se cuenta con un Comité de Manejo de Crisis y un Comité de Continuidad del Negocio alineados a un marco de gestión de riesgos actualizado.
- b. Se han robustecido el Plan de Recuperación ante Desastres, lo cual asegura una respuesta estructurada ante contingencias o emergencias.
- c. A partir de la experiencia con el comité COVID-19, se mantiene un protocolo para reactivar medidas preventivas en caso de un nuevo brote epidemiológico bajo un escenario de pandemia.

Adicionalmente a los riesgos contemplados en el cálculo del Requerimiento de Capital de Solvencia, Seguros El Potosí tiene identificado y gestiona su riesgo reputacional, el cual se refiere a las pérdidas potenciales a consecuencia del deterioro de nuestra reputación o debido a una percepción negativa de la imagen de la Compañía entre nuestros clientes, proveedores y accionistas. Para la gestión de su riesgo reputacional la Compañía monitorea las redes sociales y cuenta con un centro de contacto para recoger con oportunidad las quejas de nuestros clientes, intermediarios y público en general dando seguimiento a su atención inmediata.

4. Información sobre el alcance, frecuencia y tipo de requerimientos de información presentados al Consejo de Administración y Directores

De forma mensual, el área de Administración de Riesgos presenta al Comité de Inversiones diversos resultados sobre la exposición y cumplimiento de límites asociados a los riesgos financieros que afronta Seguros El Potosí. De igual manera, informa al Comité de Crédito el monto de las reservas preventivas que corresponde constituir, el impacto del otorgamiento de créditos en el RCS y la exposición y cumplimiento de límites asociados al riesgo crediticio.

Así mismo, cada trimestre, el Administrador de Riesgos informa al Consejo de Administración y a la Dirección General sobre la operación y funcionamiento del Sistema de Administración Integral de Riesgos y sobre el comportamiento de los límites de tolerancia a los riesgos establecidos y revisados anualmente por el Consejo de Administración

Adicionalmente, de forma trimestral, el área de Administración de Riesgos presenta al Comité de Reaseguro los resultados de métricas que permiten dimensionar el impacto del programa de reaseguro en el Requerimiento de Capital de Solvencia. De igual forma, el Comité de Auditoría recibe un reporte de las actividades realizadas por el área de Administración Integral de Riesgos que le permite vigilar, monitorear y evaluar la sana operación del área.

Se enfatiza que, con el fin de mantenerlos informados sobre el cálculo del RCS mensual, se hace del conocimiento de los Funcionarios de la Compañía un informe de los principales resultados del cálculo realizado.

El área de Administración Integral de Riesgos coordina la realización de la Autoevaluación de Riesgos y Solvencia Institucionales (ARSI) y lleva a cabo una Prueba de Solvencia Dinámica (PSD) cuyos resultados son informados al Consejo de Administración de forma anual, para mayor detalle revisar el inciso d) siguiente.

5. Supervisión de riesgos para grupos empresariales

La Compañía no pertenece a ningún grupo empresarial.

c) De la Autoevaluación de Riesgos y Solvencia Institucionales (ARSI)

Como parte de sus funciones, el área de Administración de Riesgos impulsa y coordina en cada ejercicio la elaboración de la Autoevaluación de Riesgos y Solvencia Institucional (ARSI), misma que para su realización y el establecimiento de procesos de mejora continua, promueve una cultura de gestión de riesgos entre las áreas operativas de la empresa y las áreas involucradas, para recopilar la información relativa a los requisitos de gestión de riesgos en materia de inversiones, reservas técnicas, reaseguro, requerimiento de capital de solvencia y proyecciones de solvencia dinámica.

Lo anterior, para documentar la autoevaluación realizada y elaborar el informe correspondiente, así como una propuesta de acciones necesarias para atender los hallazgos encontrados en materia de administración de riesgos. La documentación sobre la evaluación realizada está a disposición de los órganos de gobierno de Seguros El Potosí y de las áreas operativas involucradas.

En cumplimiento a lo establecido por la normativa, los resultados y recomendaciones de la autoevaluación de riesgos se presentan al Consejo de Administración para que se encuentre en posibilidad de evaluar y decidir si adopta las medidas propuestas o si elige aplicar otras alternativas que considere más adecuadas para los objetivos estratégicos de la Compañía. Este reporte también se entrega en tiempo y forma a la CNSF.

Un pilar fundamental de la autoevaluación de riesgos es la determinación de las necesidades globales de capital. Para evaluar dichas necesidades, el área de Administración de Riesgos emplea los resultados del RCS, así como la PSD mediante lo cual se estiman las necesidades futuras de capital bajo diversos escenarios, algunos definidos por la autoridad y otros adversos y factibles definidos por Seguros El Potosí. Esta prueba permite la detección de riesgos que amenazan la situación financiera de la empresa.

Con lo anterior se puede concluir que, en todos los escenarios evaluados, Seguros El Potosí mantiene una condición financiera satisfactoria.

d) Del sistema de Contraloría Interna

Seguros El Potosí cuenta con un Sistema de Contraloría Interna, el cual es definido y propuesto por el Comité de Auditoría al Consejo de Administración, para su correspondiente aprobación. El Director General es el responsable de la operación del Sistema de Contraloría Interna y para desempeñar esta función cuenta con una estructura de apoyo que gestiona de forma independiente a las áreas operativas y entre sus principales responsabilidades se encuentran el promover un ambiente de control, diseñar y establecer medidas de control que propicien el cumplimiento de la normativa interna y externa, mitigar los riesgos que enfrenta la compañía en su operación diaria, asegurar la confiabilidad, suficiencia y oportunidad de la información que se genera para la toma de decisiones coadyuvando así a una operación eficaz que contribuya al alcance de los objetivos estratégicos y el cumplimiento de la misión de la institución.

Fortaleciendo los aspectos relacionados con la creación de un ambiente de control dentro de Seguros El Potosí, se desarrollan actividades enfocadas a la revisión de las políticas, procedimientos y controles documentados en los diferentes procesos, así como en el apego de las áreas de negocio, áreas de apoyo al negocio y de otros órganos de gobierno a los lineamientos, políticas y procesos en materia de control interno, estableciendo responsabilidades sobre su supervisión, actualización e impulsando la puesta en práctica de medidas correctivas, lo anterior permite dirigir el proceso al cumplimiento de objetivos, prevenir fallas, detectar incidencias y corregirlas; todo esto en apego a las políticas y normas aprobadas por el Consejo de Administración.

Por su parte, el Comité de Auditoría, de manera trimestral, recibe un informe de las actividades realizadas para identificar debilidades en el Sistema de Control Interno, evaluar la efectividad del Sistema de Contraloría Interna y de las actividades de control e impulsar mejoras. Estos informes apoyan el informe anual sobre el funcionamiento del Sistema de Gobierno Corporativo que realiza el Comité de Auditoría.

De igual forma, de conformidad con lo establecido en la disposición 3.3.8. de la CUSF, semestralmente el Director General presenta al Comité de Auditoría un reporte de la operación y los resultados del Sistema de Contraloría Interna, incluyendo cualquier deficiencia encontrada, así como las mejoras realizadas y cambios propuestos para el propio Sistema de Contraloría Interna en su caso. Para reforzar el Sistema de Control Interno, se realiza un diagnóstico periódico de los principales procedimientos operativos de la Institución y sus mecanismos de Control. De especial importancia resultan las reformas regulatorias que hayan tenido lugar durante el ejercicio, por lo que éstas se estudian para verificar e identificar las que inciden en el cumplimiento normativo de la Institución.

e) De la función de auditoría interna

La función de Auditoría Interna se desarrolla de manera independiente y objetiva dentro de la Institución, es la encargada de vigilar, supervisar y asegurar de manera permanente el cumplimiento de los objetivos de la Institución, además, mediante un enfoque disciplinado, evalúa y coadyuva en los procesos de gestión de riesgos, control interno y gobierno corporativo, así como en el cumplimiento de la normatividad interna y externa aplicable.

El área de Auditoría Interna depende del Comité de Auditoría, sin embargo, esta no se responsabiliza de las operaciones y tampoco mantiene autoridad ni competencia sobre las áreas de negocio y actividades de la Institución.

El Comité de Auditoría designa y ratifica al responsable de la función de Auditoría Interna, a su vez, el mismo Comité es quien delega al área de Auditoría Interna para el ejercicio de sus funciones la autoridad para:

- Auditar todas las áreas, cuentas y funciones de la Institución.
- Acceder de forma completa y sin restricciones a cualquier información o documentación necesaria propiedad de la Institución para el ejercicio de sus actividades.
- Conducir revisiones y evaluaciones financieras, operacionales y de procesamiento de datos.
- Destinar los recursos necesarios para que el Área de Auditoría Interna lleve a cabo su programa de trabajo, así como las técnicas y procedimientos necesarios para la consecución de los objetivos.
- Requerir apoyo del personal del área auditada o de cualquier otra persona de la Institución durante el desarrollo de las revisiones.
- Llevar a cabo trabajos encaminados a la prevención y detección de fraudes.

Para dar cumplimiento a sus funciones, el área de Auditoría Interna llevó a cabo lo siguiente:

- Reportó al Comité de Auditoría de manera trimestral el resultado de su gestión.
- Desempeñó sus funciones de acuerdo con el Código de Ética y las Normas emitidas por el Instituto de Auditores Internos.

- Propuso para aprobación del Comité de Auditoría, el Plan Anual de Auditoría Interna llevado a cabo en el año 2024.
- Desarrolló sus actividades basadas en el cumplimiento del Plan Anual de Auditoría Interna aprobado.
- Realizó trabajos especiales y auditorías extraordinarias, así como también, brindó asistencia en asesorías y servicios de consultoría requeridos por las áreas.
- Monitoreó y dio seguimiento a los planes de acción presentados por las áreas en relación con las observaciones reportadas.
- Apoyó en las actividades y proporcionó información entre los auditores externos y el área de administración de riesgos para complementar las revisiones.
- Fortaleció a los conocimientos, aptitudes y otras competencias del equipo de auditoría.

f) De la función actuarial

Como parte del sistema de gobierno corporativo, la función actuarial actualmente implementada, tiene definidas sus principales áreas de responsabilidad, así como la descripción de la forma cómo se asegura que ésta sea efectiva y permanente;

La función actuarial es desempeñada por personas con conocimiento y experiencia suficientes en materia de matemática actuarial y financiera, y de estadística, teniendo como responsabilidades:

- Coordinar las labores actuariales relacionadas con el diseño y viabilidad técnica de los productos de seguros;
- Coordinar el cálculo y valuación de las reservas técnicas;
- Verificar la adecuación de las metodologías y los modelos utilizados, así como de las hipótesis empleadas en el cálculo de las reservas técnicas;
- Evaluar la suficiencia, confiabilidad, consistencia, oportunidad, calidad y relevancia de los datos utilizados en el cálculo de las reservas técnicas;
- Comparar la estimación empleada en el cálculo de las reservas técnicas con la experiencia anterior de la Institución;
- Mantener informado al consejo de administración y a la dirección general sobre la confiabilidad y razonabilidad del cálculo de las reservas técnicas;
- Pronunciarse ante el consejo de administración y la dirección general sobre la política general de suscripción de riesgos;
- Pronunciarse ante el consejo de administración y la dirección general sobre la idoneidad de los contratos de Reaseguro y Reafianzamiento, así como otros mecanismos empleados para la transferencia de riesgos y responsabilidades, y en general, sobre la política de dispersión de riesgos;
- Apoyar las labores técnicas relativas a:
 - a) La modelización de los riesgos en que se basa el cálculo del RCS;
 - b) El desarrollo de modelos internos para el cálculo del RCS;
 - c) La gestión de activos y pasivos;

- d) La elaboración de la ARSI, y
- e) La realización de la Prueba de Solvencia Dinámica y otras pruebas de estrés, y
- f) Contribuir a la aplicación efectiva del sistema integral de administración de riesgos;

Se han establecido las medidas necesarias para que el responsable de la función actuarial cumpla con una función efectiva y permanente, el consejo de administración ha garantizado que los responsables de esta función tienen acceso a los sistemas de la Compañía que proporcionan información necesaria y relevante para el desempeño de esta función.

g) De la contratación de servicios con terceros.

La Institución cuenta con una visión general de los procesos, controles y justificación en la contratación externa de cualquier función crítica o actividad importante;

El Director General, nombró a un responsable de vigilar el apego a las normas internas y externas que rigen la contratación de servicios con terceros, teniendo las funciones y responsabilidades que se mencionan en las políticas.

Funciones y responsabilidades del responsable

- Prevenir y evitar conflictos de intereses entre empleados, funcionarios, consejeros o accionistas de Seguros El Potosí, y los terceros con los que se contrate los servicios.
- Establecer planes de continuidad y contingencia para hacer frente a las posibles eventualidades derivadas del incumplimiento por parte de los terceros.
- Mantener la debida confidencialidad y seguridad de la información, cuando se tenga que proporcionar esta para la ejecución de algún servicio y operación contratados con terceros.
- Verificar que el tercero cuente con un adecuado sistema de control interno y en caso de que la naturaleza del servicio así lo requiera, con una administración de riesgos.
- Verificar que los terceros reciban periódicamente una adecuada capacitación en relación con los servicios contratados, considerando para ello la naturaleza y relevancia de dichos servicios.
- Definir las restricciones o condiciones respecto a la posibilidad de que el tercero subcontrate de forma parcial o total la prestación del servicio.
- Implementar las políticas y procedimientos para la contratación de servicios con terceros aprobados por el consejo de administración.
- Verificar que los terceros cuenten con la experiencia, capacidad técnica, financiera, administrativa y legal, así como los recursos materiales, financieros y humanos necesarios para garantizar los niveles adecuados de desempeño, control, confiabilidad y seguridad en la presentación de dichos servicios.

Seguros El Potosí podrá pactar con los terceros a que se refiere el artículo 268 de la LISF, la prestación de servicios necesarios para su operación y para el cumplimiento de sus obligaciones, que se describen a continuación:

- (i) Suscripción
- (ii) Servicio a clientes,
- (iii) Administración de riesgos
- (iv) Administración de activos
- (v) Actuariales,
- (vi) Sistemas y tecnologías de la información,

- (vii) Servicios administrativos, y
- (viii) Servicios administrativos de agentes provisionales.

La prestación de los servicios señalados en el párrafo anterior no podrá considerarse como sustituto de las obligaciones propias de Seguros El Potosí por lo que deberá responder en todo momento al cumplimiento de sus obligaciones frente a los contratantes y/o asegurados.

IV. Perfil de Riesgos

Debido a la naturaleza de sus operaciones, Seguros El Potosí se encuentra expuesta a diversos riesgos que son evaluados por el área de Administración de Riesgos.

A continuación, se proporciona una descripción de los riesgos valorados en los requerimientos de capital de solvencia y los documentados en el Manual de Administración de Riesgos.

a) De la exposición al riesgo

De forma adicional a las mediciones de riesgo contempladas en el cálculo del Requerimiento de Capital de Solvencia, Seguros El Potosí evalúa de forma periódica el comportamiento de los Riesgos de Mercado, Crédito, Liquidez, Suscripción, Concentración, Descalce y Crediticio, para lo cual se emplean las siguientes métricas de naturaleza cuantitativa:

Riesgo	Descripción general de la métrica empleada
Mercado	Se emplea una medida de valor en riesgo (VaR) del portafolio de inversiones, calculada con un modelo paramétrico, en un horizonte de 22 días hábiles y un nivel de confianza del 97.5%.
Crédito	Se estima una pérdida esperada por incumplimientos de los emisores, considerando una probabilidad de incumplimiento basada en su calificación crediticia.
Liquidez	Se mide como la diferencia del VaR del portafolio de inversiones calculado con un nivel de confianza del 99.0% y el VaR del portafolio con un nivel de confianza del 97.5%.
Suscripción	Para detectar tendencias desfavorables en la suficiencia de primas, se toma como referencia el comportamiento del índice combinado
Concentración	Para medir la concentración en inversiones y obligaciones técnicas se emplea una modificación del índice Herfindahl - Hirschman.
Descalce	Basados en los saldos de Activo y Pasivo de la compañía se obtiene la relación proporcional que existe entre ambos y se determinan tendencias desfavorables para diferentes saldos a nivel Moneda, Plazo y Tasa
Crediticio	Para cada préstamo Hipotecario, Quirografario y Comercial que otorga Seguros El Potosí, se determina una estimación preventiva para Riesgo Crediticio, que contempla el cálculo de un monto expuesto a riesgo, una probabilidad de incumplimiento y una severidad de pérdida.

Conforme a lo requerido por la normatividad, Seguros El Potosí, integra en el Manual de Administración de Riesgos las métricas anteriores y las metodologías para valorar el nivel de exposición de la Compañía ante los riesgos mencionados. Las medidas anteriores no tuvieron cambios en comparación con las empleadas en el ejercicio anterior.

En particular, la gestión del riesgo operativo se documenta y facilita empleando una herramienta tecnológica de “Gobierno, Riesgo y Cumplimiento” (GRC). La administración de este riesgo se realiza con base en la metodología COSO ERM dentro de un marco de mejores prácticas.

En este sentido, el tratamiento de riesgos como parte de la gestión del riesgo, consiste en decidir si se eliminan, se transfieren, se asumen o se mitigan los riesgos identificados y evaluados. El área de Administración de Riesgos promueve la designación de responsables que toman decisiones para que coadyuven en las tareas necesarias para mitigar riesgos.

Relacionado con lo anterior, durante el ejercicio se capacitó al personal en materia de Control Interno, lo que promovió en la primera línea de defensa el uso de controles para mitigar los riesgos inherentes a sus actividades y así reforzar a la primera línea de defensa, tal y como se refirió en el apartado “Sistema de Administración Integral de Riesgos”.

Por su parte, el administrador de riesgos informa periódicamente al Consejo de Administración, al Director General, y demás áreas involucradas sobre la exposición al riesgo asumida por Seguros El Potosí y sus posibles implicaciones en sus requerimientos de capital, así como el nivel de observancia de los límites aprobados por el Consejo de Administración, en este sentido y derivado de las operaciones de la Compañía realizadas durante el 2024, no existió modificación significativa en las exposiciones al riesgo de la empresa reportadas anteriormente.

Con relación a los riesgos contemplados dentro del cálculo del Requerimiento de Capital de Solvencia (RCS) se observó el siguiente comportamiento:

Desagregación general de los riesgos previstos en el cálculo del RCS
(Cifras en pesos)

Requerimiento de Capital		Diciembre 2024	Diciembre 2025	Variación en Monto	Variación en porcentaje
Por Riesgos Técnicos y Financieros de Seguros	RCTyFS	98,996,130	93,311,305	-5,684,825	-5.74%
Para Riesgos Basados en la Pérdida Máxima Probable	RCPML	0	0	0	0.00%
Por los Riesgos Técnicos y Financieros de los Seguros de Pensiones	RCTyFP	0	0	0	0.00%
Por los Riesgos Técnicos y Financieros de Fianzas	RCTyFF	0	0	0	0.00%
Por Otros Riesgos de Contraparte	RCoc	2,993,934	4,280,634	1,286,700	42.98%
Por Riesgo Operativo	RCOP	32,503,488	31,516,031	-987,457	-3.04%
RCS Total		134,493,552	129,107,970	-5,385,582	-4.00%

En términos globales y considerando los resultados del cálculo del RCS, se aprecia que Seguros El Potosí está principalmente expuesta a los siguientes riesgos:

1. Riesgo técnico de suscripción, que contempla los riesgos de primas, reservas, contraparte de reaseguro y eventos extremos derivados de las operaciones activas de seguros que realiza la Compañía. Este riesgo es de naturaleza acreedora ya que corresponde a la posible variación de las obligaciones contractuales que ha contraído la empresa, constituye el principal componente del RCS.

2. Riesgo financiero, que contempla los riesgos de mercado, crédito y contraparte de reaseguro derivados de los activos que gestiona Seguros El Potosí. Este riesgo es de naturaleza deudora y corresponde a la pérdida potencial de la minusvalía en el valor de los activos de la Compañía.
En conjunto por Riesgos Técnicos y Financieros la compañía presento un decremento del 5.74% respecto al año pasado
3. Riesgo Operativo, que contempla los riesgos asociados a las posibles pérdidas derivadas de fallas ocasionadas en los procesos operativos, tecnologías de información, recursos humanos o cualquier otro evento extremo adverso relacionado con la operación de la compañía. El requerimiento de capital asociado al riesgo operativo tuvo un decremento del 3.04% con relación a la medición del año 2024. El riesgo operativo de la empresa representa el 3.99% en comparación al capital contable de la Compañía reportado al cierre del 2025.

Para afrontar el riesgo operativo, las áreas administrativas, técnicas y comerciales toman decisiones y ejecutan acciones encaminadas a gestionar los riesgos que afrontan, fortaleciendo la primera línea de defensa de la Institución. Adicionalmente, las Funciones de Control Interno y Auditoría Interna constantemente supervisan las actividades de las áreas operativas ejerciendo su rol de segunda y tercera línea de defensa respectivamente.

b) De la concentración del riesgo

El Manual de Administración de Riesgos, contiene metodologías para evaluar el nivel de concentración en cada categoría de riesgo al que está expuesta la Compañía, para ello, se emplea una modificación del índice Herfindahl – Hirschman, el cual ha sido empleado por las autoridades mexicanas para valorar la concentración de mercados; esta metodología permite ponderar la participación de diversos rubros de interés en relación a sus conceptos totales, este índice es utilizado por la empresa para valorar la concentración en inversiones, riesgos suscritos o líneas de negocios y tomar decisiones que reduzcan tal concentración.

Derivado de los análisis de concentración realizados por la Compañía se determina que:

- Para los riesgos de mercado, crédito y liquidez, la cartera de activos bursátiles de la Compañía se encuentra suficientemente diversificada entre los diferentes instrumentos financieros disponibles en el mercado de valores.
- Las reservas técnicas como indicador del riesgo suscripción tampoco presentan un nivel de concentración alto en las operaciones que maneja la Compañía.

La concentración observada se encuentra dentro de los límites de exposición aprobados por el Consejo de Administración

c) De la mitigación del riesgo

Como parte de su proceso de administración de riesgos, Seguros El Potosí, cuenta con diversos mecanismos y procedimientos para mitigar continuamente los riesgos a los que de manera individual y agregada está expuesta.

A partir de los diversos manuales de políticas que tiene la Institución, se obtiene las primeras líneas de acción para monitorear, controlar y mitigar los diversos riesgos que afronta la Compañía en la realización de sus operaciones, conforme a lo siguiente:

- Mensualmente el área de administración de riesgos calcula sus evaluaciones en materia de los riesgos documentados en el manual de riesgos, lo que permite contar con la información confiable y oportuna para tomar las decisiones de aceptación, reducción, eliminación y transferencia de riesgos necesarias para

conservar el balance entre riesgo y rendimiento que la Compañía ha definido. Los resultados de tales evaluaciones se presentan trimestralmente a la Dirección General y el Consejo de Administración.

- Para mitigar la exposición a los riesgos financieros se cuenta con el apoyo de una empresa especializada que mensualmente informa sobre incidencias y el comportamiento de los mercados al Comité de Inversiones y hace recomendaciones expertas sobre oportunidades de inversión priorizando, rendimiento, seguridad y liquidez, para ello, en el Comité se revisan los instrumentos públicos o privados que podrán ser adquiridos por la Compañía, priorizando aquellas inversiones emitidas por empresas de reconocida liquidez y solvencia, buscando maximizar el rendimiento y, minimizar los riesgos de mercado, liquidez, crédito y descalce entre los activos y los pasivos que las inversiones deben respaldar.

Como un apoyo a las acciones de mitigación, las operaciones de transferencia de riesgos atienden lo estipulado en el manual de reaseguro que establece criterios adecuados para la dispersión de riesgos entre diferentes reaseguradores, mercados, esquemas de reaseguro, contratos proporcionales y no proporcionales, vigilando en todo momento que se cumpla con lo establecido en la normatividad vigente, que la retención y capacidades negociadas en los contratos de reaseguro brinden estabilidad a las carteras de la Compañía, y vigilando que las entidades reaseguradoras cuenten con una calificación crediticia mínima de BBB o su equivalente.

Complementariamente a la valoración cuantitativa de las métricas de riesgo y prueba de su cumplimiento, se llevan a cabo diferentes acciones que mitigan las diferentes categorías de riesgo en la operación diaria:

- Para negocios especiales, Seguros El Potosí realiza estudios de impacto en capital para apoyar o rechazar su aceptación, con base en el impacto que las características especiales de tales negocios pueden tener en la Solvencia y estabilidad financiera de la Institución, tomando en cuenta que tales características pueden implicar un aumento en la exposición o modificación del perfil de riesgo de la Compañía.
- La Compañía considera crítica la vigilancia permanente de la siniestralidad para detectar con anticipación cualquier comportamiento atípico y fraudulento para la cual cuenta con un área dedicada a esta tarea que ha implementado diversas alertas en los sistemas de operación que permiten prevenir el fraude en el ramo de automóviles, además de que se participa en convenios que permiten la colaboración sectorial antifraude, mientras que en otras líneas de negocio se apoya cercanamente a la labor de ajustadores y dictaminadores.
- La Compañía monitorea las redes sociales y cuenta con un centro de contacto y con ello recoge con oportunidad las quejas de nuestros clientes, intermediarios y público en general y se le da seguimiento a su atención inmediata a fin de mitigar el riesgo reputacional y legal.
- Es de particular importancia para la Compañía el desarrollo, implementación y documentación de un Plan de Continuidad de Negocios (BCP), con el fin afrontar aquellos riesgos que pudieran afectar las actividades Operativas y de Servicio de Seguros El Potosí hacia sus clientes y asegurados, así como poner en riesgo la integridad física y la salud de sus empleados, proveedores y asociados, afectando así la estabilidad financiera y la solvencia de la Compañía. Dentro de los riesgos a considerar se encuentran aquellos asociados a desastres naturales, conflictos sociales, riesgos a la salud (Epidemias/Pandemias) y riesgos Tecnológicos. Dentro de dicho BCP debe incluirse un Plan de Recuperación de Desastres (DRP) y las consideraciones económicas y financieras del entorno.

Así mismo, el sistema de Control Interno implementado por Seguros El Potosí coadyuva de forma continua a la mitigación de los riesgos detectados en la institución.

d) De la sensibilidad al riesgo.

De conformidad con las métricas establecidas en el Manual de Administración de Riesgos de la Compañía, Seguros El Potosí, ha reflejado una mayor sensibilidad a las siguientes circunstancias:

- Para riesgos de mercado y liquidez, al comportamiento del mercado de deuda, adicionalmente el riesgo de mercado de Seguros El Potosí es sensible a la paridad cambiaria del dólar.
- Para riesgo de crédito, a las calificaciones crediticias asignadas a certificados bursátiles.
- Para riesgo de concentración, a la evolución de las reservas de riesgos en curso de los seguros de vida y de daños.
- Para riesgo de suscripción, al comportamiento de los índices de siniestralidad.
- Para riesgo de descalce, a la relación entre activos y pasivos de largo plazo.
- Para riesgo operativo, a la variación del requerimiento de capital por riesgo operativo.

e) Los conceptos de Capital Social, prima en acciones, utilidades retenidas, dividendos pagados, el monto de los valores históricos

Capital Social	168,063,646
Capital o Fondo Social Pagado	168,063,646
Capital o Fondo Social	210,664,967
Capital o Fondo Social No Suscrito	42,601,322
Capital Ganado	622,516,811
Reservas	84,293,979
Legal	84,293,979
Superávit por Valuación	79,804,278
Resultados o Remanentes de Ejercicios Anteriores	391,920,044
Resultado o Remanente del Ejercicio	66,498,510
Capital Contable	790,580,456

f) Otra Información

No se precisa información adicional

V. Evaluación de la Solvencia

De los activos.

1. Tipos de activos

Mobiliario y Equipo, Depreciación Acumulada y del Ejercicio

La inversión en mobiliario y equipo, y su depreciación acumulada, se registra en base al costo original de la inversión. Para los arrendamientos, se reconoce un activo por derecho de uso de un bien subyacente al comienzo del arrendamiento valuado a su costo de adquisición, excepto aquellos de corto plazo o de bajo valor, menos la depreciación o amortización acumulada, las pérdidas por deterioro y se ajustan para reflejar remediaciones de los pasivos por arrendamiento.

CONCEPTO	IMPORTE
Mobiliario y Equipo (Neto)	73,187,211
Mobiliario y Equipo	65,694,608
De Oficina	14,001,480
De Cómputo Electrónico	23,987,028
Periférico de Cómputo Electrónico	8,777,974
De Transporte	10,228,349
De Diversos	8,699,778
Mobiliario y Equipo adquiridos mediante Contratos de Arrendamiento	166,723,958
Periférico de Cómputo Electrónico	19,627,194
De Transporte	29,841,990
Inmuebles	117,254,774
Depreciación Acumulada de Mobiliario y Equipo	42,546,397
Depreciación Acumulada de Mobiliario y Equipo Adquirido en Arrendamiento	116,684,958

Inmuebles

Las inversiones en inmuebles se actualizan mediante avalúo practicado por perito valuador independiente, por lo menos cada año de conformidad con la Circular Única de Seguros y de Fianzas Capitulo 8.5, y su depreciación se determina sobre el valor de las construcciones considerando su costo histórico, así como su correspondiente valuación, en función de la vida probable del inmueble señalada en los avalúos. El último avalúo practicado a los inmuebles fue en diciembre de 2025.

CONCEPTO	IMPORTE
Inmuebles (Neto)	291,803,921
Inmuebles	258,148,438
Destinados a Oficinas	261,239,414
De Productos Regulares	3,778,492
Depreciación Acumulada destinados a oficinas	3,240,763
Depreciación Acumulada de productos regulares	3,628,705
Incremento por Valuación de Inmuebles	33,655,483
Destinados a Oficinas	13,904,586
De Productos Regulares	30,394,508
Deprec. Acum. del Incremento por Valuación de Inmuebles destinados a oficinas	173,807
Deprec. Acum. del Incremento por Valuación de Inmuebles de productos regulares	10,469,804

De las reservas técnicas

2. El importe de las reservas técnicas

1. Metodologías

Las metodologías registradas contemplan la utilización de la información de la compañía, segregada por ramo de acuerdo con la segmentación detallada en la Circular Única de Seguros y Fianzas y en algunos casos por grupos de riesgo homogéneos dependiendo de las características de la cartera expuesta.

Las Reservas Técnicas de acuerdo con lo que establece la regulación vigente están compuestas por la Mejor Estimación de los Pasivos ("BEL", por sus siglas en inglés) y el Margen de Riesgo.

La metodología propia bajo la cual se determinan las reservas técnicas de corto plazo consiste en un muestreo aleatorio simple con reemplazo (Bootstrap) que permite cumplir con lo establecido en la LISF y en la CUSF.

Con respecto a la descripción de reservas antes mencionadas, se consideran dos tipos, una para riesgos en curso y otra para estimar una reserva de siniestros ocurridos pero que aún no han sido reportados; ambos casos consideran un mejor estimador de riesgo, una provisión para gastos y un margen de riesgo. Por separado se calculan los importes recuperables de reaseguro como parte de la transferencia de riesgos que Seguros El Potosí realiza en cada operación.

Con respecto a la operación de Terremoto y riesgos hidrometeorológicos, la reserva de estos se determina bajo los sistemas de cómputo "Sistema R" y Sistema RH-Mex" respectivamente, lo anterior, de acuerdo con las Disposiciones 5.1.5. y 5.1.6. de la CUSF.

Respecto a la reserva por tarifas experimentales, esta se calcula en base a lo estipulado en la disposición 5.7.1. de la CUSF.

Para el caso de la operación vida largo plazo, la metodología se establece con fundamento establecido en la Disposición 5.5.1. de la Circular Única de Seguros y Fianzas, en la cual se señala que esta corresponderá a la diferencia entre el valor presente de los flujos estimados de egresos futuros por concepto de obligaciones que ha asumido la compañía menos el valor presente de ingresos que corresponde a las obligaciones futuras del asegurado, adicionalmente se agregará un margen de riesgo.

2. Supuestos empleados para determinar las Reservas Técnicas.

Con respecto a los supuestos utilizados para la determinación de las reservas técnicas en los ramos que Seguros El Potosí ofrece, encontramos lo siguiente:

- Primas;
- Reclamaciones por Siniestros;
- Ajustes de más en las reclamaciones;
- Ajustes de menos en las reclamaciones;
- Deducibles;
- Salvamentos;
- Recuperaciones;
- Cesiones de reaseguro;
- Tipo de cambio;
- Probabilidad de incumpliendo para la contraparte, conforme al anexo 8.20.2;
- Para los seguros de vida largo plazo, se utiliza la experiencia demográfica para beneficios básicos y adicionales publicadas por la Comisión Nacional de Seguros y Fianzas, cuya publicación se encuentra en el Anexo 5.3.3.-a de la CUSF;
- Para los seguros de vida largo plazo, se utilizan las tasas de caducidad que corresponden a las publicadas por la Comisión Nacional de Seguros y Fianzas para los seguros de largo plazo en sus diferentes modalidades, es decir, temporales, vitalicios y dotales; esta publicación se encuentra en el Anexo 5.3.3.-b de la Circular Única de Seguros (CUSF).
- Utilización de las Tasas libres de riesgo, conforme a lo señalado en la fracción II de la Disposición 5.1.3. de la CUSF.

3. Reserva de Riesgos en Curso

El método actuarial para la valuación de la Reserva de Riesgos en Curso se apega a lo dispuesto en el Art. 217, frac. I y 218 frac. I, inciso e) de la Ley de Instituciones de Seguros y de Fianzas. La cual tiene como finalidad cubrir el valor esperado de las obligaciones futuras derivadas del pago de siniestros, beneficios, valores garantizados, dividendos,

gastos de adquisición y administración, así como cualquier otra obligación futura derivada de los contratos de seguros. Y se determina como la suma del Mejor Estimador y el Margen de Riesgo.

El Mejor Estimador se determina como la suma del BEL de obligaciones futuras por el riesgo cubierto, el cual se calcula como el Índice de Siniestralidad Última multiplicado por la prima de tarifa no devengada de cada movimiento más el BEL de gastos de administración que consiste en multiplicar el porcentaje de gastos de administración por la prima de tarifa no devengada.

El Margen de Riesgo se calcula determinando el costo neto de capital correspondiente a los Fondos Propios Admisibles requeridos para respaldar el Requerimiento de Capital de Solvencia (RCS), necesario para hacer frente a las obligaciones de seguros, durante su período de vigencia.

Para efectos de la valuación de la reserva de riesgos en curso, se utiliza el RCS correspondiente al trimestre inmediato anterior a la fecha de valuación. La tasa de costo neto de capital que se emplea para el cálculo del margen de riesgo es el 10%, que equivale a la tasa de interés adicional, en relación con la tasa de interés libre de riesgo de mercado, que una institución de seguros requeriría para cubrir el costo de capital exigido para mantener el importe de Fondos Propios Admisibles que respalden el RCS respectivo.

Reserva de Riesgos en Curso	Mejor Estimador de Riesgo	Provisión de Gasto	Margen de Riesgo	Total
Vida	352,730,543	16,490,985	9,902,375	379,123,904
Accidentes y Enfermedades	12,400,854	5,477,073	576,522	18,454,449
Daños	667,728,153	126,315,976	16,272,129	810,316,259
Total	1,032,859,550	148,284,035	26,751,026	1,207,894,611.56

4. Reserva para Obligaciones Pendientes de Cumplir.

El método actuarial para la valuación de la Reserva para Obligaciones Pendientes de Cumplir por Siniestros Ocurridos y No Reportados (en adelante, SONR) se apega a lo dispuesto en el Art. 218 frac. II, de la Ley de Instituciones de Seguros y de Fianzas. En el caso de las reservas para obligaciones pendientes de cumplir, tendrá como propósito cubrir el valor esperado de siniestros, beneficios, valores garantizados o dividendos, una vez ocurrida la eventualidad prevista en el contrato de seguro. Las reservas para obligaciones pendientes de cumplir serán: por pólizas vencidas y siniestros ocurridos pendientes de pago; por dividendos y repartos periódicos de utilidades; por siniestros ocurridos y no reportados, así como por los gastos de ajuste asignados a los siniestros.

La reserva al momento de la valuación se determina como la mejor estimación de las obligaciones futuras, más el margen de riesgo calculado de acuerdo con las disposiciones en vigor. El Margen de Riesgo se calcula determinando el costo neto de capital correspondiente a los Fondos Propios Admisibles requeridos para respaldar el RCS, necesario para hacer frente a las obligaciones de seguro y reaseguro de la Institución, durante su período de vigencia. Para efectos de la valuación de la reserva de obligaciones pendientes de cumplir, se utiliza el RCS correspondiente del cierre del trimestre inmediato anterior a la fecha de valuación.

La tasa de costo neto de capital que se emplea para el cálculo del margen de riesgo es el 10%, que equivale a la tasa de interés adicional, en relación con la tasa de interés libre de riesgo de mercado, que una institución de seguros requeriría para cubrir el costo de capital exigido para mantener el importe de Fondos Propios Admisibles que respalden el RCS respectivo.

Reserva de Obligaciones Pendientes de Cumplir por Siniestros Ocurredos y No Reportados	Mejor Estimador de Riesgo	Provisión de Gasto	Margen de Riesgo	Total
Vida	10,752,153.28	634,961	380,400	11,767,515
Accidentes y Enfermedades	151,848.80	10,816	8,919	171,584
Daños	12,440,772.45	2,417,087	1,370,147	16,228,006
Total	23,344,775	3,062,864	1,759,467	28,167,105.19

Reserva de Obligaciones Pendientes de Cumplir	Total
Por siniestros reportados de monto conocido	647,592,312
Por Siniestros Ocurredos y No Reportados y Gastos de Ajuste Asignados a los Siniestros	28,167,105
Por Fondos en Administración	134,709
Por Primas en Depósito	31,835,847
Total	707,729,973

5. Reserva de Riesgos Catastróficos Terremoto y Riesgos Hidrometeorológicos

En el caso de la reserva de riesgos catastróficos, tiene la finalidad de cubrir el valor de la pérdida máxima probable derivada de la ocurrencia de siniestros de naturaleza catastrófica. Es acumulativa y su constitución e incremento mensual se hará con la parte devengada de las primas de riesgo retenidas calculadas conforme al modelo y procedimientos técnicos establecidos en los Anexo 5.1.5-a y 5.1.6-a de la CUSF, para las pólizas que hayan estado en vigor en el mes de que se trate; el incremento a la reserva de riesgos catastróficos deberá efectuarse en forma mensual. Al saldo de la reserva, se le adicionarán los productos financieros de la misma calculados con base en la tasa efectiva mensual promedio de las emisiones del mes en cuestión, de los Certificados de la Tesorería de la Federación a 28 días y, para la constituida en moneda extranjera, en la media aritmética de la tasa Libor a 30 días. Los respectivos productos financieros serán capitalizables mensualmente.

El saldo de esta reserva tendrá un límite máximo, determinado mediante el procedimiento técnico establecido en la disposición 5.6.1 de la CUSF. El siguiente cuadro muestra el resumen de las Reservas de Riesgos Catastróficos al 31 de diciembre de 2025:

Reserva de Riesgos Catastróficos	Total
Seguros de Terremoto	89,269,943
Seguros de Huracán y Riesgos Hidrometeorológicos	190,536,186
Total	279,806,128

6. Reserva técnica especial por uso de tarifas experimentales.

De acuerdo con lo estipulado en Capítulo 5.7, Disposición 5.7.1 de la CUSF, donde se enuncia que, por su naturaleza, características especiales o falta de experiencia, se utilicen tarifas experimentales, la Compañía deberá constituir una reserva técnica especial por uso de tarifa experimental, dejando de constituirla y liberando el saldo de esta cuando el producto adopte tarifas sustentadas en información estadística propia o de mercado.

Con la finalidad de contar con el antecedente y tener certidumbre del cálculo de la reserva técnica especial por uso de tarifa experimental, fue creado un manual con la metodología aplicativa para todos los ramos, además se generó una nota ejemplificando el método de cálculo correspondiente a esta reserva.

Reserva Especial por Uso de Tarifas Experimentales	Total
Responsabilidad Civil y Diversos	2,312,697
Total	2,312,697

7. Reserva de Riesgos en Curso de Largo Plazo por Variaciones en la Tasa de Interés.

Esta reserva de riesgos en curso representa la diferencia entre el valor presente actuarial de las obligaciones futuras de la aseguradora (pago de beneficios) más los gastos de administración del portafolio de las pólizas y el valor presente actuarial de las obligaciones de los asegurados (pagos de primas), más el margen de riesgo.

Las variaciones entre la tasa de interés utilizada para el cálculo original (tasa técnica pactada) y la tasa de interés de mercado se registran como parte de la Reserva de Riesgos en Curso (pasivo), así como los importes recuperables de reaseguro (activo).

El efecto neto de esta variación se reconoce en el capital contable como superávit o déficit por valuación, así mismo se reconocen en cuentas específicas los impuestos diferidos (impuesto sobre la renta y participación de los trabajadores en la utilidad).

Resultado en la Valuación de la Reserva de Riesgos en Curso de Largo Plazo por Variaciones en las Tasas de Interés	Total
Vida	- 59,270,870
Total	- 59,270,870

3. Cambios significativos en el nivel de las reservas técnicas

Cuando se observen cambios significativos con respecto a periodos anteriores, la función actuarial de Seguros El Potosí, llevará a cabo una revisión a la información utilizada y a las hipótesis empleadas, además de chequear las metodologías correspondientes para poder establecer el o los motivo(s) que dieron origen al efecto presentado.

En caso de detectar algún parámetro involucrado en la metodología que requiera cambio, se realizarán las adecuaciones a la metodología y se someterá nuevamente a registro, con la finalidad de dar certidumbre, tanto a los asegurados como a los accionistas.

4. El impacto del Reaseguro en la cobertura de las reservas técnicas

Actualmente nuestros contratos de reaseguro han sido cuidadosamente estudiados y seleccionados conforme al perfil de nuestra cartera de asegurados, siendo estos, suficientes para afrontar los riesgos suscritos, ayudando en el mismo sentido a la mitigación de riesgos, cuyo reflejo se traslada en la participación de nuestras reservas técnicas.

Seguros El Potosí, es una compañía conservadora y cuidadosa del patrimonio de nuestros asegurados, motivo por el cual se buscan reaseguradores que muestren solvencia y buena reputación, para ello nos basamos en calificadores como Standard & Poor's, A.M. Best, Fitch, Moody's.

5. Para las Instituciones que operan seguros de vida, la información por grupos homogéneos de riesgo

Seguros El Potosí maneja dos perfiles en la operación de vida, vida grupo en donde se realizan agrupaciones homogéneas de riesgo, como pueden ser sindicatos, agrupaciones de obreros, empleados, etc., todos bajo una misma exposición y, la operación de vida individual, en donde no existe agrupaciones homogéneas, cada caso es sujeto de una selección de riesgos.

MODALIDAD	Número de Certificados			Suma Asegurada			Prima Emitida		
	G	N	P	G	N	P	G	N	P
PRESTACION	7,246	221,055	30,556	430,309,344	48,144,435,557	5,911,540,000	2,020,733	167,686,955	35,448,772
VOLUNTARIO	-	88,992	-	-	15,496,854,120	-	-	65,027,858	-
Total general	7,246	310,047	30,556	430,309,344	63,641,289,678	5,911,540,000	2,020,733	232,714,813	35,448,772

G: Experiencia General, N: Sin Participación, P: Experiencia Propia.

De otros pasivos

Los factores utilizados son el INPC (Índice Nacional de Precios al Consumidor) publicados en el Diarios Oficial de la Federación cada mes, para Activos y Pasivos Monetarios y No Monetarios, En la aplicación de la NIF B-15, el tipo de cambio a utilizar para establecer la equivalencia de la moneda nacional con el dólar de los Estados Unidos de América, será el tipo de cambio Cierre de Jornada publicado por el Banco de México en su página de Internet www.banxico.org.mx a la fecha de transacción o de elaboración de los estados financieros, según corresponda.

CONCEPTO	IMPORTE
Otros Pasivos	405,753,624
Provisión para la Participación de los Trabajadores en la Utilidad	17,068,418
Provisión para el Pago de Impuestos	24,273,117
Provisión para Obligaciones Diversas	125,167,884
Impuestos Retenidos a Cargo de Terceros	13,841,241
I.V.A. por Pagar	101,141,377
I.V.A. por Devengar	109,954,931
Provisión para la Participación de los Trabajadores en la Utilidad Diferida	-
Provisión para el Pago de Impuestos a la Utilidad Diferidos	-
Recargos sobre Primas por Devengar	14,306,657

Otra información

Sin información adicional.

VI. Gestión de Capital

a) De los Fondos Propios Admisibles

La gestión de los Fondos Propios Admisibles (FPA) de Seguros El Potosí, se realiza conforme a la política de inversiones interna. Con relación a los fondos reportados en el 2024, los FPA del ejercicio 2025 presentan un decremento del 1.05%, sin existir restricciones sobre la disponibilidad de los fondos reportados.

Estructura, importe y calidad de los FPA

(Cifras en pesos)

Clasificación de los FPA	FPA Elementos de Capital	Activos que respaldan FPA	FPA Disponibles
Nivel 1	744,007,277	693,773,819	693,773,819
Nivel 2	64,553,985	52,377,069	52,377,069
Nivel 3	-	-	-
Monto Total	808,561,262	746,150,887	746,150,887

b) De los requerimientos de capital

Para determinar sus requerimientos de capital, Seguros El Potosí utiliza el modelo estándar establecido por la Comisión Nacional de Seguros y Fianzas, el cual considera parámetros de mercado ajustados con información de la Compañía en materia de Inversiones, Reservas Técnicas, Reaseguro y Suscripción.

Al 31 de diciembre del 2025 la Compañía reporta los siguientes importes de Capital Mínimo Pagado y Requerimiento de Capital de Solvencia:

Capital Mínimo Pagado y Requerimiento de Capital de Solvencia
(Cifras en pesos)

Capital Mínimo Pagado	(CMP)	\$608,537,546
Requerimiento de Capital de Solvencia	(RCS)	\$129,107,970

El RCS de Seguros El Potosí presentó un decremento del 4% en comparación al ejercicio 2024, en el siguiente cuadro se muestran las variaciones de sus componentes.

Variación en los Requerimientos de Capital
(Cifras en pesos)

Requerimiento de Capital		Diciembre 2024	Diciembre 2025	Variación en Monto	Variación en porcentaje
Por Riesgos Técnicos y Financieros de Seguros	RCTyFS	98,996,130	93,311,305	-5,684,825	-5.74%
Para Riesgos Basados en la Pérdida Máxima Probable	RCPML	0	0	0	0.00%
Por los Riesgos Técnicos y Financieros de los Seguros de Pensiones	RCTyFP	0	0	0	0.00%
Por los Riesgos Técnicos y Financieros de Fianzas	RCTyFF	0	0	0	0.00%
Por Otros Riesgos de Contraparte	RCoc	2,993,934	4,280,634	1,286,700	42.98%
Por Riesgo Operativo	RCOp	32,503,488	31,516,031	-987,457	-3.04%
RCS Total		134,493,552	129,107,970	-5,385,582	-4.00%

El incremento en el RCS se debe principalmente a las variaciones en:

- Requerimiento de Capital por Riesgos Técnicos y Financieros de Seguros

Debido a la metodología estocástica empleada para el cálculo de la variable de pérdida que determina el RCTyFS, no se determinan de forma puntual las situaciones o factores que provocan un cambio en este requerimiento de capital; sin embargo, empleando técnicas de asignación de capital por tipo de activo y ramo de seguro se realizó una estimación de las variables con mayor impacto en el RCTyFS, cuyo valor varió principalmente por las siguientes situaciones:

1. Un incremento aproximado del 26% en la contribución de los activos con relación al cierre del 2024.
2. Un incremento aproximado del 7% en la contribución de los pasivos con relación al cierre del 2024.

- Requerimiento de Capital por Riesgo Operativo (RCOp)

Presenta un decremento de \$987,457 pesos respecto del 2024 principalmente derivado de las variaciones del resto de las aportaciones que cada requerimiento de capital hace al RCS de la institución.

Los impactos en el RC_{TyFS} y RC_{Op} explican el cambio en el nivel del RCS de la Compañía.

c) De las diferencias entre la fórmula general y los modelos internos utilizados

Seguros El Potosí no emplea un modelo interno para el cálculo de su requerimiento de capital de solvencia y utiliza el modelo estándar desarrollado por la CNSF.

d) De la insuficiencia de los Fondos Propios Admisibles para cubrir el RCS

Seguros El Potosí no presentó insuficiencia de Fondos Propios Admisibles durante el ejercicio 2025.

e) Otra Información

Indicadores Básicos de Sostenibilidad

En Mayo de 2024, el Consejo Mexicano de Normas de Información Financieras y de Sostenibilidad (CINIF) publicó las Normas de Información de Sostenibilidad (NIS), las cuales iniciaron vigencia en 2025. Bajo estas normas el CINIF, busca promover acciones en favor de un entorno global sostenible que permita identificar y gestionar riesgos y oportunidades relacionados con la sostenibilidad, así como establecer mejores prácticas y atender los requerimientos de revelación demandados por los usuarios en materia ambiental, social y de gobernanza (ASG) para mejorar la toma de decisiones.

La NIS A-1 establece la base para el desarrollo de las NIS particulares y su aplicación en la preparación y revelación de la información de sostenibilidad de una entidad; asimismo, establece los requisitos de calidad con los que esta información debe cumplir.

La NIS B-1 requiere determinar y revelar Indicadores Básicos de Sostenibilidad (IBSO), los cuales son un punto de partida para identificar los riesgos y oportunidades relacionados con sostenibilidad y, en consecuencia, implementar la infraestructura necesaria en la entidad para administrarlos y establecer mejores prácticas de sostenibilidad, así como para proveer información que satisfaga las necesidades de los usuarios.

Seguros El Potosí, S. A. publica su Informe Anual de Sostenibilidad, como parte de un ejercicio de rendición de cuentas dirigido a sus grupos de interés: accionistas, clientes, colaboradores, proveedores, reguladores y sociedad en general. En este documento se dan a conocer los resultados del desempeño en materia ambiental, social y de gobernanza.

El periodo del informe abarca del 1 de enero al 31 de diciembre de 2025, mismo periodo del informe financiero. El área Financiera agradece a todos los colaboradores de distintas áreas que contribuyeron para la obtención de los resultados de los indicadores NIS.

Los 30 indicadores básicos de sostenibilidad que se reportan en este informe fueron calculados conforme a la metodología establecida en las Normas de Información de Sostenibilidad (NIS) promulgadas por el Consejo Mexicano de Normas de Información Financiera y de Sostenibilidad (CINIF).

I.-Desglose del número de Trabajadores:

Rango de Edad	Cargos Directivos			Cargos Medios			Cargos Operativos			TOTAL
	Hombres	Mujeres	Total	Hombres	Mujeres	Total	Hombres	Mujeres	Total	
16-17	-	-	-	-	-	-	-	-	-	-
18-40	-	-	-	80	66	146	125	168	293	439
41-64	7	2	9	51	37	88	26	33	59	156
65-adelante	-	-	-	-	-	-	-	-	-	-
Total	7	2	9	131	103	234	151	201	352	595
									Total	
									2024	2025
Número de trabajadores de tiempo completo									534	595
Número de trabajadores de tiempo parcial									-	-

II.-Indicadores Básicos de Sostenibilidad (IBSO) cuantitativos:

IBSO

Emisiones de gases efecto invernadero (GEI)	Unidad de medida	Valor absoluto	Valor relativo
A1.-Emisiones de GEI (Gases de Efecto Invernadero) de alcance 1.	(ton Co2 eq)	330.775	0
A2.-Emisiones de GEI (Gases de Efecto Invernadero) de alcance 2.	(ton Co2 eq)	251.545	0
A3.-Emisiones de GEI (Gases de Efecto Invernadero) de alcance 3.	(ton Co2 eq)	n/a	n/a

Consumo de energía.	Valor absoluto	Valor relativo
A4.-Consumo de energía.	1,526,593 kWh	0 kWh/\$
A5.-Consumo de energía renovable.	0 kWh	0 %

Actividades sostenibles	Valor absoluto
A6.-Inversión sostenible - SHCP Taxonomía	\$ - pesos

Uso sostenible del agua	Valor absoluto	Valor relativo
A7.-Agua ingresada.	15,732 m3	0.0000047 m3/\$
A8.-Reaprovechamiento de agua.	0 m3	0 %
A9.-Descarga de agua residuales.	8,216 m3	\$0.00 m3/\$
A10.-Descarga de agua residuales tratadas.	0 m3	0 %
A11.-Agua ingresada proveniente de zonas con estrés hídrico.	15,694 m3	99.76% %

Biodiversidad	Valor absoluto	Valor relativo
A12.-Uso de suelo dentro de, o cercano a, zonas de riesgo para la biodiversidad.	774 m3	6.49 %

Sustancias y productos químicos que agotan la capa de ozono.	Valor absoluto	Valor relativo
A13.-Dependencia de sustancias y productos químicos que agotan la capa de ozono.	0.00 kg CFC-11 equivalentes	0.00 kg/\$

Gestión de Residuos.	Valor absoluto	Valor relativo
A14.-Residuos Generados.	148.44 toneladas	0.000000045 t/\$
A15.-Residuos reaprovechados.	0 toneladas	0 t/\$
A16.-Residuos peligrosos.	0 toneladas	0 t/\$

III.-Indicadores Básicos de Sostenibilidad (IBSO) cualitativos:

IBSO

B.-AREA SOCIAL - Capital Humano

B1.-Gestión de igualdad de oportunidades y del trabajo digno

Políticas implementadas para la gestión sobre la igualdad de oportunidades del trabajo digno del capital humano que contemplen las características siguientes: **SI/NO**

a) La política fomenta la igualdad de oportunidades de tal forma que el género, la raza o etnicidad, el lugar de nacimiento entre otras características no influyan ni en la posibilidad de obtener empleo ni en la evaluación de desempeño profesional de los trabajadores:

Si

b) Fomenta el trabajo digno para los trabajadores considerando lo siguiente:

Sueldos y salarios adecuados en relación con el mercado.

Si

Acceso a la seguridad social.

Si

Condiciones óptimas de salud y seguridad en el trabajo para prevenir enfermedades de trabajo y accidentes.

Si

Capacitación continua.

Si

Libertad de asociación.

Si

Equilibrio de la vida laboral y familiar.

Si

B2.-Brecha salarial

Clasificación	Valor absoluto	Valor relativo
Directivos	\$2,203,237	51.5%
Medios	\$113,657	20.8%
Operativos	\$42,623	18.2%
Total	\$235,062	64.2%

B3.-Horas de Capacitación

Clasificación	2024		
	No. Colaboradores	Horas de capacitación al año (valor absoluto).	Valor relativo
Directivos	9	733	81.44
Medios	229	6557.5	28.64
Operativos	296	10201.5	34.46
Total	534	17492	32.76

Clasificación	2025		
	No. Colaboradores	Horas de capacitación al año (valor absoluto).	Valor relativo
Directivos	9	693.5	77.06
Medios	234	5853.5	25.01
Operativos	352	7505	21.32
Total	595	14052	23.62

B4.-Evaluaciones de desempeño y desarrollo profesional de los trabajadores.

Clasificación	2024		
	No. Colaboradores	No. De evaluaciones (valor absoluto).	Valor relativo
Directivos	9	9	100%
Medios	229	229	100%
Operativos	296	296	100%
Total	534	534	100%

Clasificación	2025		
	No. Colaboradores	No. De evaluaciones (valor absoluto).	Valor relativo
Directivos	9	9	100%
Medios	234	234	100%
Operativos	352	352	100%
Total	595	595	100%

B5.-Gestión de la salud y la seguridad en el trabajo.

Revelación

SI: la entidad cuenta con una política implementada para la gestión de la salud y la seguridad en el trabajo que contemple todas las características establecidas en las NIS B-1.

B6.-Accidentes y enfermedades de trabajo que causaron incapacidad o muerte.

Valor absoluto	
1	El trabajador accidentado reporto incapacidad temporal, no se reportó ningún fallecimiento.

Valor relativo	
0.17%	Porcentaje de trabajadores que sufrieron accidentes.

IBSO

C. Gobernanza

C1.-Consejo de Administración.

Revelación

Consejo de Administración: SI

C2.-Mujeres en el Consejo de Administración.

Valor Absoluto	1
Valor Relativo	4.5%

C3.-Órgano de vigilancia independiente.

Revelación

Órgano de vigilancia independiente: SI

C4.-Política de administración de riesgos.

1. ¿La Política ha sido establecida por el consejo de administración o, en su caso, por el administrador único?

Si, cada año se presenta al Consejo de Administración el Manual de Administración que Riesgos que contiene las políticas en materia de Riesgos para su aprobación.

2. ¿establece el proceso de identificación y medición de riesgos?

Si, el Sistema de Administración Integral de Riesgos incluye los procedimientos necesarios para cumplir con los objetivos en materia de Administración de Riesgos definidos por el Consejo de Administración, los cuales incluyen la identificación y metodologías de riesgos.

3. ¿define límites de tolerancia de exposición al riesgo?

Si, el Sistema de Administración Integral de Riesgos incluye los límites de tolerancia que aplican a cada uno de los riesgos gestionados por la Institución.

4. ¿establece procesos para monitorear los riesgos?

Si, establece la revisión, presentación y seguimiento de los riesgos.

5. ¿establece un plan de continuidad del negocio en caso de la materialización de riesgos?

Si, se cuenta con Plan de Continuidad de Negocio, así como los protocolos en caso de activarse algún incidente.

C5.-Estrategia de sostenibilidad.

1. ¿La estrategia es establecida y supervisada por el consejo de administración o en su caso, por el administrador único?

Sí, la política vigente es supervisada por el Comité de Responsabilidad Social Empresarial (Comité ESR). En la propuesta de actualización que se está realizando de la política de sostenibilidad, si se está considerando la participación de la alta dirección y del Consejo.

2. ¿La estrategia cuenta con un esquema de gestión de riesgos y oportunidades que incluya acciones de mitigación de riesgos relacionados con la sostenibilidad de la entidad?

La gestión de riesgos está dictada por las políticas generales contenidas en el Manual de Administración de Riesgos. La estrategia incluye de manera particular la gestión de riesgos de sostenibilidad.

3. ¿La estrategia contempla metas hacia el desempeño sostenible de la entidad y su contribución hacia un entorno global sostenible?

Sí, pero no se han establecido mecanismos de cuantificación de estas. Falta su reforzamiento.

C6.-Código de integridad y ética.

a) ¿El código de ética contempla políticas explícitas de cumplimiento de conductas éticas (por ejemplo, anti-corrupción, anti-acoso, anti-soborno, protección de datos, integridad, etc.) ?;

R: SI

b) ¿El código de ética contempla controles internos para prevenir o mitigar los incidentes de corrupción y faltas de integridad?;

R: SI

c) ¿El código de ética contempla una estrategia de difusión y capacitación del código de integridad y ética?;

R: SI

d) ¿El código de ética cuenta con reglas de registro de adhesión al código de integridad y ética por parte de las personas quienes este les aplique?

R: SI

e) ¿El código de ética cuenta con sistema de detección y denuncia con protección al denunciante implementado?;

R: SI

f) ¿El código de ética cuenta con bases para establecer consecuencias por incumplimiento?

R: SI

C7.-Seguridad de la información.

Política implementada de seguridad de la información, que contemple todas las características siguientes:

a) Defina los activos de información a los cuales les resulta aplicable;

R: SI

b) Defina al responsable de la información durante su ciclo de vida, incluyendo los responsables de acceder o autorizar el acceso a dicha información;

R: SI

c) Establezca controles internos para prevenir o mitigar amenazas y/o vulnerabilidades, contemplando acciones correctivas en caso de incidentes;

R: SI

d) Establece un plan para recuperación de información en caso de la materialización de riesgos;

R: SI

e) e incluye la estrategia de difusión y capacitación en la materia.

R: SI

C8.-Protección y privacidad de datos de terceros.

No, la compañía no cuenta con una Política de Protección y Privacidad de datos de terceros actualizada al cierre del ejercicio 2025.

VII. Modelo Interno

Seguros El Potosí no emplea un modelo interno para el cálculo de su requerimiento de capital de solvencia, utiliza el modelo estándar desarrollado por la CNSF.



ANIVERSARIO
Seguros **Atlas**



RSCF: INFORMACIÓN CUANTITATIVA CONSOLIDADO

EJERCICIO 2025



Cuidamos lo que mas te importa

SEGUROS ATLAS, S.A.

FORMATOS RELATIVOS A LA INFORMACIÓN CUANTITATIVA DEL REPORTE SOBRE LA SOLVENCIA Y CONDICIÓN FINANCIERA (RSCF)

SECCIÓN A. PORTADA

(Cantidades en millones de pesos)

Tabla A1

Información General

Nombre de la Institución:	Seguros Atlas, S.A.
Tipo de Institución:	Seguros
Clave de la Institución:	S0023
Fecha de reporte:	31/12/2025
Grupo Financiero:	N/A
De capital mayoritariamente mexicano o Filial:	
Institución Financiera del Exterior (IFE):	
Sociedad Relacionada (SR):	
Fecha de autorización:	13/11/1941
Operaciones y ramos autorizados	Vida Accidentes y Enfermedades Responsabilidad Civil Marítimo y Transportes Incendio Terremoto y Otros Riesgos Catastróficos Automoviles Crédito Diversos Reafianzamiento
Modelo interno	SI / NO
Fecha de autorización del modelo interno	

SEGUROS ATLAS, S.A.

FORMATOS RELATIVOS A LA INFORMACIÓN CUANTITATIVA DEL REPORTE SOBRE LA SOLVENCIA Y CONDICIÓN FINANCIERA (RSCF)

SECCIÓN A. PORTADA

(Cantidades en millones de pesos)

Tabla A1

Requerimientos Estatutarios

Requerimiento de Capital de Solvencia	1,993
Fondos Propios Admisibles	6,846
Sobrante / faltante	4,853
Índice de cobertura	3.44 veces
Base de Inversión de reservas técnicas	25,180
Inversiones afectas a reservas técnicas	30,901
Sobrante / faltante	5,721
Índice de cobertura	1.23 veces
Capital mínimo pagado	199
Recursos susceptibles de cubrir el capital mínimo pagado	5,089
Suficiencia / déficit	4,890
Índice de cobertura	25.54 veces

Estado de Resultados					
	Vida	Daños	Accs y Enf	Fianzas	Total
Prima emitida	3,085.22	13,272.66	7,130.91	10.22	23,499.01
Prima cedida	1,436.01	7,030.81	532.23	0.00	8,999.04
Prima retenida	1,649.21	6,241.85	6,598.69	10.22	14,499.97
Inc. Reserva de Riesgos en Curso	373.60	597.86	210.61	0.05	1,182.12
Prima de retención devengada	1,275.61	5,643.99	6,388.08	10.17	13,317.84
Costo de adquisición	452.42	1,375.90	1,688.51	4.60	3,521.43
Costo neto de siniestralidad	893.06	3,908.96	5,117.92	0.65	9,920.60
Utilidad o pérdida técnica	-69.87	359.12	-418.35	4.92	-124.19
Inc. otras Reservas Técnicas	0.00	-201.28	0.00	3.12	-198.16
Resultado de operaciones análogas y conexas	0.00	0.00	0.06	0.00	0.06
Utilidad o pérdida bruta	-69.87	560.40	-418.29	1.80	74.04
Gastos de operación netos	176.44	532.23	337.72	4.47	1,050.86

SEGUROS ATLAS, S.A.

FORMATOS RELATIVOS A LA INFORMACIÓN CUANTITATIVA DEL REPORTE SOBRE LA SOLVENCIA Y CONDICIÓN FINANCIERA (RSCF)

SECCIÓN A. PORTADA

(Cantidades en millones de pesos)

Tabla A1

Utilidad o pérdida de operación	-246.31	28.18	-756.01	-2.67	-976.82
Resultado integral de financiamiento	348.53	1,020.24	409.30	0.40	1,778.47
Participación en el resultado de subsidiarias	-0.09	14.34	6.31	0.00	20.57
Utilidad o pérdida antes de impuestos	102.13	1,062.76	-340.40	-2.27	822.22
Provision para el pago de impuestos	29.38	204.74	73.38	0.00	307.50
Utilidad o pérdida del ejercicio	72.74	858.02	-413.77	-2.27	514.72

Balance General

Activo	41,512.47
Inversiones	25,449.38
Inversiones para obligaciones laborales al retiro	416.32
Disponibilidad	221.93
Deudores	8,397.91
Reaseguradores y Reafianzadores	5,593.84
Inversiones permanentes	692.58
Otros activos	740.51
Pasivo	33,737.19
Reservas Técnicas	25,179.94
Reserva para obligaciones laborales al retiro	778.45
Acreedores	2,234.35
Reaseguradores y Reafianzadores	1,876.65
Otros pasivos	3,667.79
Capital Contable	7,775.29
Capital social pagado	346.93
Reservas	1,068.65
Superávit por valuación	1,438.33
Inversiones permanentes	0.00
Resultado ejercicios anteriores	4,507.09
Resultado del ejercicio	514.72
Resultado por tenencia de activos no monetarios	0.00
Remediones por Beneficios Definidos a los Empleados	-100.43

SEGUROS EL POTOSI, S.A.

FORMATOS RELATIVOS A LA INFORMACIÓN CUANTITATIVA DEL REPORTE SOBRE LA SOLVENCIA Y CONDICIÓN FINANCIERA (RSCF)

SECCIÓN A. PORTADA

(Cantidades en millones de pesos)

Tabla A1

Información General

Nombre de la Institución:	Seguros el Potosi S.A.
Tipo de Institución:	Aseguradora
Clave de la Institución:	S0008
Fecha de reporte:	31/12/2025
Grupo Financiero:	
De capital mayoritariamente mexicano o Filial:	
Institución Financiera del Exterior (IFE):	
Sociedad Relacionada (SR):	
Fecha de autorización:	24/09/1990
Operaciones y ramos autorizados	Vida individual
	Vida Grupo
	Accidentes y enfermedades
	Responsabilidad civil
	Maritimo y transportes
	Incendio
	Automoviles
	Diversos
	Terremoto y otros riesgos catastroficos
Modelo interno	SI / NO
Fecha de autorización del modelo interno	NO

SEGUROS EL POTOSI, S.A.

FORMATOS RELATIVOS A LA INFORMACIÓN CUANTITATIVA DEL REPORTE SOBRE LA SOLVENCIA Y CONDICIÓN FINANCIERA (RSCF)

SECCIÓN A. PORTADA

(Cantidades en millones de pesos)

Tabla A1

Requerimientos Estatutarios

Requerimiento de Capital de Solvencia	129.11
Fondos Propios Admisibles	746.15
Sobrante / faltante	617.04
Índice de cobertura	5.78
Base de Inversión de reservas técnicas	2,138
Inversiones afectas a reservas técnicas	2,832
Sobrante / faltante	694
Índice de cobertura	1.32
Capital mínimo pagado	142.15
Recursos susceptibles de cubrir el capital mínimo pagado	750.69
Suficiencia / déficit	608.54
Índice de cobertura	5.28

Estado de Resultados

	Vida	Daños	Accs y Enf	Fianzas	Total
Prima emitida	485.93	2,765.74	71.95		3,323.62
Prima cedida	70.06	747.33	0.74		818.13
Prima retenida	415.87	2,018.41	71.21		2,505.49
Inc. Reserva de Riesgos en Curso	65.97	68.50	2.41		136.87
Prima de retención devengada	349.90	1,949.91	68.81		2,368.62
Costo de adquisición	128.39	589.55	18.74		736.68
Costo neto de siniestralidad	176.97	1,233.21	28.69		1,438.88
Utilidad o pérdida técnica	44.54	127.15	21.38		193.06
Inc. otras Reservas Técnicas	0.00	41.50	0.00		41.50
Resultado de operaciones análogas y conexas	0.00	0.00	0.00		0.00
Utilidad o pérdida bruta	44.54	85.65	21.38		151.56
Gastos de operación netos	55.98	231.85	4.45		292.27

SEGUROS EL POTOSI, S.A.

FORMATOS RELATIVOS A LA INFORMACIÓN CUANTITATIVA DEL REPORTE SOBRE LA SOLVENCIA Y CONDICIÓN FINANCIERA (RSCF)

SECCIÓN A. PORTADA

(Cantidades en millones de pesos)

Tabla A1

Resultado integral de financiamiento	30.11	193.24	3.77	227.12
Utilidad o pérdida de operación	-11.44	-146.20	16.93	-140.71
Participación en el resultado de subsidiarias	0.01	0.05	0.00	0.06
Utilidad o pérdida antes de impuestos	18.68	47.09	20.70	86.47
Utilidad o pérdida del ejercicio	16.37	32.13	18.01	66.50

Balance General

Activo		3,881.59
Inversiones		2,208.71
Inversiones para obligaciones laborales al retiro		41.23
Disponibilidad		123.44
Deudores		944.25
Reaseguradores y Reafianzadores		326.89
Inversiones permanentes		1.26
Otros activos		235.82
Pasivo		3,091.01
Reservas Técnicas		2,138.47
Reserva para obligaciones laborales al retiro		123.85
Acreedores		161.05
Reaseguradores y Reafianzadores		261.88
Otros pasivos		405.75
Capital Contable		790.58
Capital social pagado		168.06
Reservas		84.29
Superávit por valuación		79.80
Inversiones permanentes		0.00
Resultado ejercicios anteriores		391.92
Resultado del ejercicio		66.50
Resultado por tenencia de activos no monetarios		0.00

SEGUROS ATLAS, S.A.

FORMATOS RELATIVOS A LA INFORMACIÓN CUANTITATIVA DEL REPORTE SOBRE LA SOLVENCIA Y CONDICIÓN FINANCIERA (RSCF)

SECCIÓN B. REQUERIMIENTO DE CAPITAL DE SOLVENCIA (RCS)

(Cantidades en pesos)

Tabla B1

		Importe
RCS por componente		
I Por Riesgos Técnicos y Financieros de Seguros	RC _{TyFS}	1,631,008,498
II Para Riesgos Basados en la Pérdida Máxima Probable	RC _{PML}	- 378,667,537
III Por los Riesgos Técnicos y Financieros de los Seguros de Pensiones	RC _{TyFP}	0
IV Por los Riesgos Técnicos y Financieros de Fianzas	RC _{TyFF}	17,573,328
V Por Otros Riesgos de Contraparte	RC _{Oc}	15,149,157
VI Por Riesgo Operativo	RC _{OP}	492,404,686
Total RCS		1,993,034,818
Desglose RCPML		
II.A Requerimientos	PML de Retencion/RC	4,390,253,220
II.B Deduciones	RRCAT+CXL	20,516,107,366
Desglose RCTyFP		
III.A Requerimientos	RC _{SPT} +RC _{SPD} +RCA	
III.B Deduciones	RFI+RC	
Desglose RCTyFF		
III.A Requerimientos	ΣRC _k + RCA	
III.B Deduciones	RCF	

SEGUROS EL POTOSI, S.A.

FORMATOS RELATIVOS A LA INFORMACIÓN CUANTITATIVA DEL REPORTE SOBRE LA SOLVENCIA Y CONDICIÓN FINANCIERA (RSCF)

SECCIÓN B. REQUERIMIENTO DE CAPITAL DE SOLVENCIA (RCS)

(Cantidades en pesos)

Tabla B1

		Importe
RCS por componente		
I Por Riesgos Técnicos y Financieros de Seguros	RC _{TyFS}	93,311,305
II Para Riesgos Basados en la Pérdida Máxima Probable	RC _{PML}	0
III Por los Riesgos Técnicos y Financieros de los Seguros de Pensiones	RC _{TyFP}	0
IV Por los Riesgos Técnicos y Financieros de Fianzas	RC _{TyFF}	0
V Por Otros Riesgos de Contraparte	RC _{OC}	4,280,634
VI Por Riesgo Operativo	RC _{OP}	31,516,031
Total RCS		129,107,970
Desglose RCPML		
II.A Requerimientos	PML de Retencion/RC	950,447,328
II.B Deduciones	RRCAT+CXL	2,602,838,128
Desglose RCTyFP		
III.A Requerimientos	RC _{SPT} +RC _{SPD} +RCA	
III.B Deduciones	RFI+RC	
Desglose RCTyFP		
III.A Requerimientos	ΣRC _k + RCA	
III.B Deduciones	RCF	

SEGUROS ATLAS, S.A.

FORMATOS RELATIVOS A LA INFORMACIÓN CUANTITATIVA DEL REPORTE SOBRE LA SOLVENCIA Y CONDICIÓN FINANCIERA (RSCF)

SECCIÓN B. REQUERIMIENTO DE CAPITAL DE SOLVENCIA (RCS)

(Cantidades en pesos)

Tabla B2

Elementos de Cálculo del Requerimiento de Capital por

Riesgos Técnicos y Financieros de Seguros

(RC_{TyFS})

Riesgos Técnicos y Financieros de los Seguros de Pensiones

(RC_{TyFP})

Riesgos Técnicos y Financieros de Fianzas

(RC_{TyFF})

Para las Instituciones de Seguros se calculará como el valor en riesgo a un nivel de confianza del 99.5% (VaR al 99.5%) de la variable de pérdida en el valor de los Fondos Propios ajustados L :

$$L = L_A + L_P + L_{PML}$$

donde:

$$L_A := -\Delta A = -A(1) + A(0)$$

$$L_P := \Delta P = P(1) - P(0)$$

$$L_{PML} = -\Delta REA_{PML} = -REA_{PML}(1) + REA_{PML}(0)$$

Para las Instituciones de Pensiones y Fianzas corresponde al Requerimiento de Capital relativo a las pérdidas ocasionadas por el cambio en el valor de los activos, RCA,

L_A : Pérdidas en el valor de los activos sujetos al riesgo, que considera:

Clasificación de los Activos	A(0)	A(1) Var 0.5%	-A(1)+A(0)
Total Activos	27,609,897,876	25,836,381,413	1,773,516,463
a) Instrumentos de deuda:	16,819,866,357	15,355,179,258	1,464,687,099
1) Emitidos o avalados por el Gobierno Federal o emitidos por el Banco de México	11,072,131,040	10,491,722,623	580,408,417
2) Emitidos en el mercado mexicano de conformidad con la Ley del Mercado de Valores, o en mercados extranjeros que cumplan con lo establecido en la Disposición 8.2.2	5,747,735,316	4,780,220,985	967,514,331
b) Instrumentos de renta variable	2,673,769,236	1,876,335,715	797,433,522
1) Acciones	1,666,579,853	1,131,056,679	535,523,174
i. Cotizadas en mercados nacionales	1,589,909,327	1,064,369,800	525,539,527

SEGUROS ATLAS, S.A.

FORMATOS RELATIVOS A LA INFORMACIÓN CUANTITATIVA DEL REPORTE SOBRE LA SOLVENCIA Y CONDICIÓN FINANCIERA (RSCF)

SECCIÓN B. REQUERIMIENTO DE CAPITAL DE SOLVENCIA (RCS)

(Cantidades en pesos)

Tabla B2

ii. Cotizadas en mercados extranjeros, inscritas en el Sistema Internacional de Cotizaciones de la Bolsa Mexicana de Valores	76,670,526	53,040,064	23,630,462
2) Fondos de inversión en instrumentos de deuda y fondos de inversión de renta variable	482,120,951	332,053,511	150,067,440
3) Certificados bursátiles fiduciarios indizados o vehículos que confieren derechos sobre instrumentos de deuda, de renta variable o de mercancías.	245,626,187	169,922,255	75,703,932
i. Denominados en moneda nacional	0	0	0
ii. Denominados en moneda extranjera	245,626,187	169,922,255	75,703,932
4) Fondos de inversión de capitales, fondos de inversión de objeto limitado, , fondos de capital privado o fideicomisos que tengan como propósito capitalizar empresas del país.	0	0	0
c) 5) Instrumentos estructurados	279,442,245	190,002,902	89,439,344
Títulos estructurados	0	0	0
d) 1) De capital protegido	0	0	0
e) 2) De capital no protegido	0	0	0
f) Operaciones de préstamos de valores	0	0	0
g) Instrumentos no bursátiles	2,183,622,438	1,760,671,106	422,951,332
h) Operaciones Financieras Derivadas	0	0	0
i) Importes Recuperables procedentes de contratos de reaseguro y reafianzamiento	3,732,604,552	3,600,192,008	132,412,544
Inmuebles urbanos de productos regulares	2,200,035,293	2,038,234,873	161,800,420
Activos utilizados para el calce (Instituciones de Pensiones)	0	0	0

La información se genera a través del sistema que la Comisión proporcionará para el cálculo de la fórmula general.

* En el caso de Instituciones de Seguros de Pensiones, la variable activo a tiempo cero A(0) corresponde a la proyección de los instrumentos de calce al primer año, y la variable A(1) corresponde a la proyección de los instrumentos de calce al primer año añadiendo riesgo de contraparte.

SEGUROS EL POTOSI, S.A.

FORMATOS RELATIVOS A LA INFORMACIÓN CUANTITATIVA DEL REPORTE SOBRE LA SOLVENCIA Y CONDICIÓN FINANCIERA (RSCF)

SECCIÓN B. REQUERIMIENTO DE CAPITAL DE SOLVENCIA (RCS)

(Cantidades en pesos)

Tabla B2

Elementos de Cálculo del Requerimiento de Capital por

Riesgos Técnicos y Financieros de Seguros

(RC_{TyFS})

Riesgos Técnicos y Financieros de los Seguros de Pensiones

(RC_{TyFP})

Riesgos Técnicos y Financieros de Fianzas

(RC_{TyFF})

Para las Instituciones de Seguros se calculará como el valor en riesgo a un nivel de confianza del 99.5% (VaR al 99.5%) de la variable de pérdida en el valor de los Fondos Propios ajustados L :

$$L = L_A + L_P + L_{PML}$$

donde:

$$L_A := -\Delta A = -A(1) + A(0)$$

$$L_P := \Delta P = P(1) - P(0)$$

$$L_{PML} = -\Delta REA_{PML} = -REA_{PML}(1) + REA_{PML}(0)$$

Para las Instituciones de Pensiones y Fianzas corresponde al Requerimiento de Capital relativo a las pérdidas ocasionadas por el cambio en el valor de los activos, RCA,

L_A : Pérdidas en el valor de los activos sujetos al riesgo, que considera:

Clasificación de los Activos	A(0)	A(1) Var 0.5%	-A(1)+A(0)
Total Activos	2,307,094,280	2,244,317,592	62,776,688
a) Instrumentos de deuda:	1,704,033,904	1,659,513,638	44,520,266
1) Emitidos o avalados por el Gobierno Federal o emitidos por el Banco de México	1,351,270,449	1,305,003,135	46,267,315
2) Emitidos en el mercado mexicano de conformidad con la Ley del Mercado de Valores, o en mercados extranjeros que cumplan con lo establecido en la Disposición 8.2.2	352,763,455	343,540,578	9,222,877
b) Instrumentos de renta variable	134,155,005	107,119,408	27,035,596
1) Acciones	79,300,676	56,541,481	22,759,195

SEGUROS EL POTOSI, S.A.

FORMATOS RELATIVOS A LA INFORMACIÓN CUANTITATIVA DEL REPORTE SOBRE LA SOLVENCIA Y CONDICIÓN FINANCIERA (RSCF)

SECCIÓN B. REQUERIMIENTO DE CAPITAL DE SOLVENCIA (RCS)

(Cantidades en pesos)

Tabla B2

i. Cotizadas en mercados nacionales	79,300,676	56,541,481	22,759,195
ii. Cotizadas en mercados extranjeros, inscritas en el Sistema Internacional de Cotizaciones de la Bolsa Mexicana de Valores	0	0	0
2) Fondos de inversión en instrumentos de deuda y fondos de inversión de renta variable	41,233,772	37,242,528	3,991,244
3) Certificados bursátiles fiduciarios indizados o vehículos que confieren derechos sobre instrumentos de deuda, de renta variable o de mercancías.	0	0	0
i. Denominados en moneda nacional	0	0	0
ii. Denominados en moneda extranjera	0	0	0
4) Fondos de inversión de capitales, fondos de inversión de objeto limitado, , fondos de capital privado o fideicomisos que tengan como propósito capitalizar empresas del país.	0	0	0
c) 5) Instrumentos estructurados	13,620,557	9,505,394	4,115,163
Títulos estructurados	0	0	0
d) 1) De capital protegido	0	0	0
e) 2) De capital no protegido	0	0	0
f) Operaciones de préstamos de valores	0	0	0
g) Instrumentos no bursátiles	88,833,062	65,741,244	23,091,818
h) Operaciones Financieras Derivadas	0	0	0
i) Importes Recuperables procedentes de contratos de reaseguro y reafianzamiento	88,268,388	85,786,162	2,482,226
Inmuebles urbanos de productos regulares	291,803,921	270,343,358	21,460,563
Activos utilizados para el calce (Instituciones de Pensiones)	0	0	0

La información se genera a través del sistema que la Comisión proporcionará para el cálculo de la fórmula general.

SEGUROS ATLAS, S.A.
FORMATOS RELATIVOS A LA INFORMACIÓN CUANTITATIVA DEL REPORTE SOBRE LA SOLVENCIA Y CONDICIÓN FINANCIERA (RSCF)

SECCIÓN B. REQUERIMIENTO DE CAPITAL DE SOLVENCIA (RCS)

(Cantidades en pesos)

Tabla B3

Elementos de Cálculo del Requerimiento de Capital por

Riesgos Técnicos y Financieros de Seguros

(RC_{TyFS})

Se calculará como el valor en riesgo a un nivel de confianza del 99.5% (VaR al 99.5%) de la variable de pérdida en el valor de los Fondos Propios ajustados L :

$$L = L_A + L_P + L_{PML}$$

donde:

$$L_A := -\Delta A = -A(1) + A(0)$$

$$L_P := \Delta P = P(1) - P(0)$$

$$L_{PML} = -\Delta REA_{PML} = -REA_{PML}(1) + REA_{PML}(0)$$

L_P: Pérdidas generadas por el incremento en el valor de los pasivos, que considera:

Clasificación de los Pasivos	PRet(0)	PRet(1) Var99.5%	PRet(1)- PRet(0)	PBr(0)	PBr(1) Var99.5%	PBr(1)- PBr(0)	IRR(0)	IRR(1) Var99.5%	IRR(1)-IRR(0)
Total de Seguros	8,670,422,959	9,812,724,232	1,142,301,272	8,942,673,794	13,556,049,320	4,613,375,526	272,250,834	4,704,525,335	4,432,274,501
a) Seguros de Vida	4,435,248,985	5,702,093,085	1,266,844,100	4,552,259,985	5,826,446,877	1,274,186,892	117,011,000	191,680,034	74,669,034
1) Corto Plazo	143,278,264	178,829,611	35,551,348	239,256,133	323,132,227	83,876,093	95,977,870	161,486,557	65,508,687
2) Largo Plazo	4,291,970,722	5,557,934,553	1,265,963,831	4,313,003,852	5,581,922,548	1,268,918,697	21,033,130	67,916,818	46,883,688
b) Seguros de Daños	1,454,782,625	1,743,995,131	289,212,505	1,455,639,316	5,819,385,957	4,363,746,640	856,691	4,295,309,893	4,294,453,202
1) Automóviles	1,419,276,084	1,654,926,552	235,650,468	1,425,140,692	1,714,264,980	289,124,288	5,864,608	70,258,520	64,393,912
i. Automóviles Individual	807,548,141	978,710,703	171,162,563	813,410,038	1,022,184,360	208,774,322	5,861,897	52,428,203	46,566,306
ii. Automóviles Flotilla	611,727,943	758,505,695	146,777,751	611,730,655	778,617,347	166,886,692	2,711	30,526,434	30,523,723
Seguros de Daños sin Automóviles	35,506,541	222,926,156	187,419,615	30,498,624	4,323,322,466	4,292,823,842	-5,007,917	4,237,772,252	4,242,780,169
2) Crédito	0	0	0	0	0	0	0	0	0
3) Diversos	4,145,529	31,660,349	27,514,820	-55,149,187	1,821,288,691	1,876,437,878	-59,294,715	1,792,069,717	1,851,364,432
i. Diversos Misceláneos	20,039,600	34,085,151	14,045,551	31,569,091	824,337,771	792,768,680	11,529,490	802,376,009	790,846,519
ii. Diversos Técnicos	-15,894,072	8,624,960	24,519,031	-86,718,277	1,212,578,782	1,299,297,059	-70,824,206	1,208,982,702	1,279,806,908
4) Incendio	13,671,650	200,652,582	186,980,931	24,958,251	2,305,496,751	2,280,538,501	11,286,601	2,253,499,725	2,242,213,125
5) Marítimo y transportes	25,143,979	63,316,096	38,172,117	13,575,692	466,561,863	452,986,171	-11,568,287	440,614,723	452,183,011
6) Responsabilidad Civil	-7,454,617	47,007,501	54,462,117	47,113,868	978,107,800	930,993,931	54,568,485	906,629,597	852,061,112
7) Caucción	0	0	0	0	0	0	0	0	0
c) Seguros de accidentes y enfermedades:	2,780,391,349	3,113,901,681	333,510,332	2,934,774,493	3,703,384,466	768,609,974	154,383,144	652,065,924	497,682,781
1) Accidentes Personales	2,848,979	4,931,459	2,082,480	9,363,924	16,308,065	6,944,141	6,514,945	11,466,096	4,951,151
i. Accidentes Personales Individual	201,132	1,203,433	1,002,301	734,103	4,356,060	3,621,957	532,971	3,197,796	2,664,825
ii. Accidentes Personales Colectivo	2,647,847	4,111,393	1,463,546	8,629,820	13,265,897	4,636,076	5,981,974	9,249,220	3,267,246
2) Gastos Médicos	2,777,542,370	3,111,184,293	333,641,923	2,925,410,569	3,694,189,027	768,778,458	147,868,199	644,274,036	496,405,837
i. Gastos Médicos Individual	944,315,829	1,062,163,491	117,847,662	999,411,114	1,441,099,405	441,688,291	55,095,285	424,126,016	369,030,732
ii. Gastos Médicos Colectivo	1,833,226,541	2,148,526,494	315,299,953	1,925,999,455	2,379,135,752	453,136,297	92,772,914	289,853,782	197,080,868

SEGUROS ATLAS, S.A.

FORMATOS RELATIVOS A LA INFORMACIÓN CUANTITATIVA DEL REPORTE SOBRE LA SOLVENCIA Y CONDICIÓN FINANCIERA (RSCF)

SECCIÓN B. REQUERIMIENTO DE CAPITAL DE SOLVENCIA (RCS)

(Cantidades en pesos)

Tabla B3

3) Salud	0	0	0	0	0	0	0	0	0
i. Salud Individual	0	0	0	0	0	0	0	0	0
ii. Salud Colectivo	0	0	0	0	0	0	0	0	0

Seguros de Vida Flexibles	0	0	0	0	0	0	0	0	0
----------------------------------	---	---	---	---	---	---	---	---	---

Sin garantía de tasa1	P(0)-A(0)	P(1)-A(1) Var99.5%	ΔP-ΔA	P(0)	P(1) Var99.5%	P(1)-P(0)	A(0)	A(1) Var99.5%	A(1)-A(0)
	0	0	0	272,359,798	313,397,542	41,037,744	272,359,798	313,397,542	41,037,744

Con garantía de tasa2	A(0)-P(0)	A(1)-P(1) Var 0.5%	ΔA-ΔP -((ΔA-ΔP)∧R)v0	P(0)	P(1) Var99.5%	P(1)-P(0)	A(0)	A(1) Var 0.5%	-A(1)+A(0)
	0	0	0	0	0	0	0	0	0

Seguros de Riesgos Catastróficos

	RRCAT(0)	RRCAT(1) Var99.5%	RRCAT(1)- RRCAT(0)
Seguros de Riesgos Catastróficos	3,786,675,366	3,786,675,366	0
1) Agrícola y Animales	0	0	0
2) Terremoto	2,071,914,975	2,071,914,975	0
3) Huracán y Riesgos Hidrometeorológicos	1,714,760,391	1,714,760,391	0
4) Crédito a la Vivienda	0	0	0
5) Garantía Financiera	0	0	0
6) Crédito	0	0	0
7) Caución	0	0	0

1. La información corresponde a la proyección del fondo. Los activos y pasivos reportados en esta sección son adicionales a los presentados en B2 - Activos y la sección a) Seguros de vida de la presente hoja.

2. La información corresponde a la totalidad del riesgo. Los activos y pasivos reportados en esta sección forman parte de los presentados en B2 - Activos y la sección a) Seguros de vida de la presente hoja.

La información se genera a través del sistema que la Comisión proporcionará para el cálculo de la fórmula general.

SEGUROS EL POTOSI, S.A.
FORMATOS RELATIVOS A LA INFORMACIÓN CUANTITATIVA DEL REPORTE SOBRE LA SOLVENCIA Y CONDICIÓN FINANCIERA (RSCF)

SECCIÓN B. REQUERIMIENTO DE CAPITAL DE SOLVENCIA (RCS)

(Cantidades en pesos)

Tabla B3

Elementos de Cálculo del Requerimiento de Capital por

Riesgos Técnicos y Financieros de Seguros

(RC_{TyFS})

Se calculará como el valor en riesgo a un nivel de confianza del 99.5% (VaR al 99.5%) de la variable de pérdida en el valor de los Fondos Propios ajustados L :

$$L = L_A + L_P + L_{PML}$$

donde:

$$L_A := -\Delta A = -A(1) + A(0)$$

$$L_P := \Delta P = P(1) - P(0)$$

$$L_{PML} = -\Delta REA_{PML} = -REA_{PML}(1) + REA_{PML}(0)$$

L_P: Pérdidas generadas por el incremento en el valor de los pasivos, que considera:

Clasificación de los Pasivos	PRet(0)	PRet(1) Var99.5%	PRet(1)- PRet(0)	PBr(0)	PBr(1) Var99.5%	PBr(1)- PBr(0)	IRR(0)	IRR(1) Var99.5%	IRR(1)-IRR(0)
Total de Seguros	555,357,891	672,650,587	117,292,696	644,657,060	1,711,081,437	1,066,424,377	89,299,169	1,136,834,784	1,047,535,615
a) Seguros de Vida	176,209,872	272,502,932	96,293,060	188,381,308	285,866,512	97,485,204	12,171,436	29,181,143	17,009,707
1) Corto Plazo	12,633,918	17,914,714	5,280,796	22,039,948	34,325,133	12,285,186	9,406,030	19,596,340	10,190,310
2) Largo Plazo	163,575,954	259,605,688	96,029,734	166,341,361	263,056,246	96,714,886	2,765,406	18,940,226	16,174,820
b) Seguros de Daños	368,831,873	446,645,445	77,813,572	445,939,209	1,483,368,916	1,037,429,707	77,107,336	1,125,436,734	1,048,329,399
1) Automóviles	342,901,344	405,480,600	62,579,256	362,699,517	445,059,772	82,360,255	19,798,174	43,826,442	24,028,268
i. Automóviles Individual	240,324,747	293,393,405	53,068,658	240,814,197	307,183,730	66,369,533	489,450	19,253,367	18,763,917
ii. Automóviles Flotilla	102,576,597	129,564,123	26,987,527	121,885,320	159,391,679	37,506,359	19,308,723	32,166,306	12,857,583
Seguros de Daños sin Automóviles	25,930,529	65,212,548	39,282,018	83,239,691	1,135,808,770	1,052,569,078	57,309,162	1,095,684,029	1,038,374,867
2) Crédito	0	0	0	0	0	0	0	0	0
3) Diversos	11,268,057	44,017,015	32,748,957	19,557,872	97,926,292	78,368,420	8,289,815	61,390,165	53,100,350
i. Diversos Misceláneos	6,015,813	11,759,267	5,743,454	10,023,624	23,464,004	13,440,381	4,007,811	15,682,708	11,674,897
ii. Diversos Técnicos	5,252,245	35,777,323	30,525,079	9,534,248	81,887,543	72,353,295	4,282,004	53,290,311	49,008,307
4) Incendio	5,065,418	20,191,766	15,126,348	20,187,917	322,251,652	302,063,735	15,122,499	302,934,123	287,811,625
5) Marítimo y transportes	5,413,112	11,075,469	5,662,357	18,257,892	84,795,195	66,537,304	12,844,780	77,991,540	65,146,760
6) Responsabilidad Civil	4,183,942	17,265,515	13,081,574	25,236,011	705,463,033	680,227,022	21,052,069	697,832,780	676,780,711
7) Caucción	0	0	0	0	0	0	0	0	0
c) Seguros de accidentes y enfermedades:	10,316,146	13,146,434	2,830,288	10,336,543	13,204,474	2,867,931	20,397	220,738	200,341
1) Accidentes Personales	10,316,146	13,146,434	2,830,288	10,336,543	13,204,474	2,867,931	20,397	220,738	200,341
i. Accidentes Personales Individual	3,486,187	5,478,658	1,992,471	3,494,153	5,509,925	2,015,772	7,966	201,407	193,441
ii. Accidentes Personales Colectivo	6,829,959	8,160,652	1,330,693	6,842,390	8,187,282	1,344,891	12,431	26,304	13,873
2) Gastos Médicos	0	0	0	0	0	0	0	0	0
i. Gastos Médicos Individual	0	0	0	0	0	0	0	0	0
ii. Gastos Médicos Colectivo	0	0	0	0	0	0	0	0	0

SEGUROS EL POTOSI, S.A.
FORMATOS RELATIVOS A LA INFORMACIÓN CUANTITATIVA DEL REPORTE SOBRE LA SOLVENCIA Y CONDICIÓN FINANCIERA (RSCF)

SECCIÓN B. REQUERIMIENTO DE CAPITAL DE SOLVENCIA (RCS)

(Cantidades en pesos)

Tabla B3

3) Salud	0	0	0	0	0	0	0	0	0	0
i. Salud Individual	0	0	0	0	0	0	0	0	0	0
ii. Salud Colectivo	0	0	0	0	0	0	0	0	0	0

Seguros de Vida Flexibles	0	0	0	0	0	0	0	0	0	0
----------------------------------	---	---	---	---	---	---	---	---	---	---

Sin garantía de tasa1	$P(0)-A(0)$	$P(1)-A(1)$ Var99.5%	$\Delta P-\Delta A$	$P(0)$	$P(1)$ Var99.5%	$P(1)-P(0)$	$A(0)$	$A(1)$ Var99.5%	$A(1)-A(0)$
	0	0	0	0	0	0	0	0	0

Con garantía de tasa2	$A(0)-P(0)$	$A(1)-P(1)$ Var 0.5%	$\Delta A-\Delta P$ $-((\Delta A-\Delta P)\wedge R)\vee 0$	$P(0)$	$P(1)$ Var99.5%	$P(1)-P(0)$	$A(0)$	$A(1)$ Var 0.5%	$-A(1)+A(0)$
	0	0	0	0	0	0	0	0	0

Seguros de Riesgos Catastróficos

	RRCAT(0)	RRCAT(1) Var99.5%	RRCAT(1)- RRCAT(0)
Seguros de Riesgos Catastróficos	279,806,128	279,806,128	0
1) Agrícola y Animales	0	0	0
2) Terremoto	89,269,943	89,269,943	0
3) Huracán y Riesgos Hidrometeorológicos	190,536,186	190,536,186	0
4) Crédito a la Vivienda	0	0	0
5) Garantía Financiera	0	0	0
6) Crédito	0	0	0
7) Caución	0	0	0

1. La información corresponde a la proyección del fondo. Los activos y pasivos reportados en esta sección son adicionales a los presentados en B2 - Activos y la sección a) Seguros de vida de la presente hoja.

2. La información corresponde a la totalidad del riesgo. Los activos y pasivos reportados en esta sección forman parte de los presentados en B2 - Activos y la sección a) Seguros de vida de la presente hoja.

La información se genera a través del sistema que la Comisión proporcionará para el cálculo de la fórmula general.

SEGUROS ATLAS, S.A.
FORMATOS RELATIVOS A LA INFORMACIÓN CUANTITATIVA DEL REPORTE SOBRE LA SOLVENCIA Y CONDICIÓN FINANCIERA
(RSCF)

SECCIÓN B. REQUERIMIENTO DE CAPITAL DE SOLVENCIA (RCS)

(Cantidades en pesos)

Tabla B4

Elementos de Cálculo del Requerimiento de Capital por

Riesgos Técnicos y Financieros de Seguros

(RC_{TyFS})

Se calculará como el valor en riesgo a un nivel de confianza del 99.5% (VaR al 99.5%) de la variable de pérdida en el valor de los Fondos Propios ajustados L :

$$L = L_A + L_P + L_{PML}$$

donde:

$$L_A := -\Delta A = -A(1) + A(0)$$

$$L_P := \Delta P = P(1) - P(0)$$

$$L_{PML} = -\Delta REA_{PML} = -REA_{PML}(1) + REA_{PML}(0)$$

L_{PML} : Pérdidas ocasionadas por los incumplimientos de entidades reaseguradoras (contrapartes)

REAPML(0)	REAPML(1) VAR 0.5%	-REAPML(1)+REAPML(0)
86,132,518,406	86,065,716,500	66,801,906

La información se genera a través del sistema que la Comisión proporcionará para el cálculo de la fórmula general.

SEGUROS EL POTOSI, S.A.
FORMATOS RELATIVOS A LA INFORMACIÓN CUANTITATIVA DEL REPORTE SOBRE LA SOLVENCIA Y CONDICIÓN FINANCIERA
(RSCF)

SECCIÓN B. REQUERIMIENTO DE CAPITAL DE SOLVENCIA (RCS)

(Cantidades en pesos)

Tabla B4

Elementos de Cálculo del Requerimiento de Capital por

Riesgos Técnicos y Financieros de Seguros

(RC_{TyFS})

Se calculará como el valor en riesgo a un nivel de confianza del 99.5% (VaR al 99.5%) de la variable de pérdida en el valor de los Fondos Propios ajustados L :

$$L = L_A + L_P + L_{PML}$$

donde:

$$L_A := -\Delta A = -A(1) + A(0)$$

$$L_P := \Delta P = P(1) - P(0)$$

$$L_{PML} = -\Delta REA_{PML} = -REA_{PML}(1) + REA_{PML}(0)$$

L_{PML} : Pérdidas ocasionadas por los incumplimientos de entidades reaseguradoras (contrapartes)

REAPML(0)	REAPML(1) VAR 0.5%	-REAPML(1)+REAPML(0)
3,322,274,814	3,320,070,858	2,203,956

La información se genera a través del sistema que la Comisión proporcionará para el cálculo de la fórmula general.

SEGUROS ATLAS, S.A.

FORMATOS RELATIVOS A LA INFORMACIÓN CUANTITATIVA DEL REPORTE SOBRE LA SOLVENCIA Y CONDICIÓN FINANCIERA (RSCF)

SECCIÓN B. REQUERIMIENTO DE CAPITAL DE SOLVENCIA (RCS)

(Cantidades en pesos)

Tabla B5

Elementos del Requerimiento de Capital para Riesgos Basados en la Pérdida Máxima Probable

(RC_{PML})

	PML de Retención/RC*	Deducciones		RC _{PML}
		Reserva de Riesgos Catastróficos	Coberturas XL efectivamente disponibles	
		(RRCAT)	(CXL)	
I	Agrícola y de Animales	0	0	0
II	Terremoto	2,179,651,351	2,071,914,975	-207,191,498
III	Huracán y Riesgos Hidrometeorológicos	2,210,601,869	1,714,760,391	-171,476,039
IV	Crédito a la Vivienda	0	0	0
V	Garantía Financiera	0	0	0
Total RC_{PML}				-378,667,537

* RC se reportará para el ramo de Garantía Financiera

SEGUROS EL POTOSI, S.A.

FORMATOS RELATIVOS A LA INFORMACIÓN CUANTITATIVA DEL REPORTE SOBRE LA SOLVENCIA Y CONDICIÓN FINANCIERA (RSCF)

SECCIÓN B. REQUERIMIENTO DE CAPITAL DE SOLVENCIA (RCS)

(Cantidades en pesos)

Tabla B5

Elementos del Requerimiento de Capital para Riesgos Basados en la Pérdida Máxima Probable

(RC_{PML})

		Deducciones			RC _{PML}
		Reserva de Riesgos Catastróficos	Coberturas XL efectivamente disponibles		
PML de Retención/RC*		(RRCAT)	(CXL)		
I	Agrícola y de Animales	0	0	0	0
II	Terremoto	210,649,654	89,269,943	1,161,516,000	0
III	Huracán y Riesgos Hidrometeorológicos	739,797,675	190,536,186	1,161,516,000	0
IV	Crédito a la Vivienda	0	0	0	0
V	Garantía Financiera	0	0	0	0
Total RC_{PML}					0

* RC se reportará para el ramo de Garantía Financiera

SEGUROS ATLAS, S.A.

**FORMATOS RELATIVOS A LA INFORMACIÓN CUANTITATIVA DEL REPORTE SOBRE LA SOLVENCIA Y CONDICIÓN FINANCIERA
(RSCF)**

SECCIÓN B. REQUERIMIENTO DE CAPITAL DE SOLVENCIA (RCS)

(Cantidades en pesos)

Tabla B7

**Elementos del Requerimiento de Capital por
Riesgos Técnicos y Financieros de Fianzas**

(RC_{TyFF})

	$RC_{TyFF} = RC_{sf} + RC_A$		17,573,328
RC_{sf}	Requerimiento de capital relativo a los riesgos técnicos para la práctica de las operaciones de fianzas	(I)	17,573,328
RC_A	Requerimiento de capital relativo a las pérdidas ocasionadas por el cambio en el valor de los activos	(II)	0
(I)	RC_{sf} Requerimiento de capital relativo a los riesgos técnicos para la práctica de las operaciones de fianzas	(I)	17,573,328

$$RC_{sf} = \sum_{k \in R_F} RC_k - RCF \geq 0$$

$R_{Ck} = R1k + R2k + R3k$

(A)	$R1_k$	Requerimiento por reclamaciones recibidas con expectativa de pago	(A)	36,085,705
-----	--------	--	-----	-------------------

Fidelidad	0
Judiciales	0
Administrativas	0
Crédito	0
Reafianzamiento Tomado	36,085,705

(B)	$R2_k$	Requerimiento por reclamaciones esperadas futuras y recuperación de garantías	(B)	19,641,348
-----	--------	--	-----	-------------------

Fidelidad	0
Judiciales	0
Administrativas	0
Crédito	0
Reafianzamiento Tomado	19,641,348

SEGUROS ATLAS, S.A.
FORMATOS RELATIVOS A LA INFORMACIÓN CUANTITATIVA DEL REPORTE SOBRE LA SOLVENCIA Y CONDICIÓN FINANCIERA
(RSCF)

SECCIÓN B. REQUERIMIENTO DE CAPITAL DE SOLVENCIA (RCS)

(Cantidades en pesos)

Tabla B7

(C)	R_{3k}	Requerimiento por la suscripción de fianzas en condiciones de riesgo	(C)	550,760										
		<table style="width: 100%; border-collapse: collapse;"> <tr><td style="width: 80%;">Fidelidad</td><td style="text-align: center;">0</td></tr> <tr><td>Judiciales</td><td style="text-align: center;">0</td></tr> <tr><td>Administrativas</td><td style="text-align: center;">0</td></tr> <tr><td>Crédito</td><td style="text-align: center;">0</td></tr> <tr><td>Reafianzamiento Tomado</td><td style="text-align: center;">550,760</td></tr> </table>	Fidelidad	0	Judiciales	0	Administrativas	0	Crédito	0	Reafianzamiento Tomado	550,760		
Fidelidad	0													
Judiciales	0													
Administrativas	0													
Crédito	0													
Reafianzamiento Tomado	550,760													
(D)	$\sum_{k \in R_F} RC_k$	Suma del total de requerimientos	(D)	0										
(E)	RFC	Saldo de la Reserva de contingencia de fianzas	(E)	38,704,484										
(II)	RC_A	Requerimiento de capital relativo a las pérdidas ocasionadas por el cambio en el valor de los activos	(II)	0										

Elementos del Requerimiento de Capital por
Riesgos Técnicos y Financieros de Fianzas

(RC_{TYFF})

Ramo	RFNT99.5%	RFNT_EXT	w 99.5%
Otras fianzas de fidelidad	0	0	0
Fianzas de fidelidad a primer riesgo	0	0	0
Otras fianzas judiciales	0	0	0
Fianzas judiciales que amparen a conductores de vehículos automotores	0	0	0
Administrativas	0	0	0
Crédito	0	0	0
Límite de la Reserva de Contingencia			
R2*			0

SEGUROS EL POTOSI, S.A.

FORMATOS RELATIVOS A LA INFORMACIÓN CUANTITATIVA DEL REPORTE SOBRE LA SOLVENCIA Y CONDICIÓN
FINANCIERA (RSCF)

SECCIÓN B. REQUERIMIENTO DE CAPITAL DE SOLVENCIA (RCS)
(cantidades en pesos)

Tabla B7

Elementos del requerimiento de Capital por
Riesgos Técnicos Y Financieros de Fianzas
(RCTyFF)

NO APLICA

SEGUROS ATLAS, S.A.

FORMATOS RELATIVOS A LA INFORMACIÓN CUANTITATIVA DEL REPORTE SOBRE LA SOLVENCIA Y CONDICIÓN FINANCIERA (RSCF)

SECCIÓN B. REQUERIMIENTO DE CAPITAL DE SOLVENCIA (RCS)

(Cantidades en pesos)

Tabla B8

Elementos del Requerimiento de Capital por

Otros Riesgos de Contraparte

(RC_{oc})

Operaciones que generan Otros Riesgos de Contraparte (OORC)

Clasificación de las OORC	Monto Ponderado*
	\$
Tipo I	
a) Créditos a la Vivienda	16,811,457
b) Créditos Quirografarios	74,681,705
Tipo II	
a) Créditos Comerciales	0
b) Depósitos y operaciones en instituciones de crédito, que correspondan a instrumentos no negociables	44,279,675
c) Operaciones de reporto y préstamo de valores	0
d) Operaciones de descuento y redescuento que se celebren con instituciones de crédito, organizaciones auxiliares del crédito y sociedades financieras de objeto múltiple reguladas o no reguladas, así como con fondos de fomento económico constituidos por el Gobierno Federal en instituciones de crédito	0
Tipo III	
a) Depósitos y operaciones en instituciones de banca de desarrollo, que correspondan a instrumentos no negociables	0
Tipo IV	
a) La parte no garantizada de cualquier crédito, neto de provisiones específicas, que se encuentre en cartera vencida	53,591,624
Total Monto Ponderado	189,364,461
Factor	8.00%
Requerimiento de Capital por Otros Riesgos de Contraparte	15,149,157

* El monto ponderado considera el importe de la operación descontando el saldo de las reservas preventivas que correspondan, así como la aplicación del factor de riesgo de la contraparte en la operación, y en su caso, el factor de riesgo asociado a la garantía correspondiente.

SEGUROS EL POTOSI, S.A.

FORMATOS RELATIVOS A LA INFORMACIÓN CUANTITATIVA DEL REPORTE SOBRE LA SOLVENCIA Y CONDICIÓN FINANCIERA (RSCF)

SECCIÓN B. REQUERIMIENTO DE CAPITAL DE SOLVENCIA (RCS)

(Cantidades en pesos)

Tabla B8

Elementos del Requerimiento de Capital por

Otros Riesgos de Contraparte

(RCS_{OC})

Operaciones que generan Otros Riesgos de Contraparte (OORC)

Clasificación de las OORC	Monto Ponderado*
	\$
Tipo I	
a) Créditos a la Vivienda	5,746,587
b) Créditos Quirografarios	23,852,442
Tipo II	
a) Créditos Comerciales	0
b) Depósitos y operaciones en instituciones de crédito, que correspondan a instrumentos no negociables	23,903,018
c) Operaciones de reporto y préstamo de valores	5,877
d) Operaciones de descuento y redescuento que se celebren con instituciones de crédito, organizaciones auxiliares del crédito y sociedades financieras de objeto múltiple reguladas o no reguladas, así como con fondos de fomento económico constituidos por el Gobierno Federal en instituciones de crédito	0
Tipo III	
a) Depósitos y operaciones en instituciones de banca de desarrollo, que correspondan a instrumentos no negociables	0
Tipo IV	
a) La parte no garantizada de cualquier crédito, neto de provisiones específicas, que se encuentre en cartera vencida	0
Total Monto Ponderado	53,507,923
Factor	8.00%
Requerimiento de Capital por Otros Riesgos de Contraparte	4,280,634

* El monto ponderado considera el importe de la operación descontando el saldo de las reservas preventivas que correspondan, así como la aplicación del factor de riesgo de la contraparte en la operación, y en su caso, el factor de riesgo asociado a la garantía correspondiente.

SEGUROS ATLAS, S.A.

FORMATOS RELATIVOS A LA INFORMACIÓN CUANTITATIVA DEL REPORTE SOBRE LA SOLVENCIA Y CONDICIÓN FINANCIERA (RSCF)

SECCIÓN B. REQUERIMIENTO DE CAPITAL DE SOLVENCIA (RCS)

(Cantidades en pesos)

Tabla B9

Elementos del Requerimiento de Capital por Riesgo Operativo (RCOP)

	$RC_{Op} = \min\{0.3 * (\max(RC_{TyFS} + RC_{PML}, 0.9RC_{TyFS}) + RC_{TyFP}^* + RC_{TyFF}^* + RC_{OC}), Op\}$ $+ 0.25 * (Gastos_{V,inv} + 0.032 * Rva_{RCat} + Gastos_{Fdc})$ $+ 0.2 * (\max(RC_{TyFS} + RC_{PML}, 0.9RC_{TyFS}) + RC_{TyFP}^* + RC_{TyFF}^* + RC_{OC}) * I_{\{calificación=0\}}$	<table border="1" style="width: 100%; border-collapse: collapse;"> <tr> <td style="width: 10%;">RCOP</td> <td style="text-align: right;">492,404,686</td> </tr> </table>	RCOP	492,404,686		
RCOP	492,404,686					
RC :	Suma de requerimientos de capital de Riesgos Técnicos y Financieros de Seguros, Pensiones y Fianzas, Riesgos Basados en la Pérdida Máxima Probable y Otros Riesgos de Contraparte	<table border="1" style="width: 100%; border-collapse: collapse;"> <tr> <td style="width: 10%;"></td> <td style="text-align: right;">1,539,334,617</td> </tr> </table>		1,539,334,617		
	1,539,334,617					
Op :	Requerimiento de capital por riesgo operativo de todos los productos de seguros distintos a los seguros de vida en los que el asegurado asume el riesgo de inversión y las fianzas.	<table border="1" style="width: 100%; border-collapse: collapse;"> <tr> <td style="width: 10%;"></td> <td style="text-align: right;">668,655,250</td> </tr> </table>		668,655,250		
	668,655,250					
Op_{primasCp}	<p>$Op = \max(Op_{primasCp}; Op_{reservasCp}) + Op_{reservasLp}$</p> <p>Op calculado con base en las primas emitidas devengadas de todos los productos de seguros de vida corto plazo, no vida y fianzas, excluyendo a los seguros de vida corto plazo en los que el asegurado asume el riesgo de inversión.</p>	<table border="1" style="width: 100%; border-collapse: collapse;"> <tr> <td style="width: 10%;"></td> <td style="text-align: right;">642,469,717</td> </tr> </table>		642,469,717		
	642,469,717					
Op_{reservasCp}	Op calculado con base en las reservas técnicas de todos los productos de seguros de vida corto plazo, no vida y fianzas, distintos a los seguros de vida corto plazo en los que el asegurado asume el riesgo de inversión.	<table border="1" style="width: 100%; border-collapse: collapse;"> <tr> <td style="width: 10%;"></td> <td style="text-align: right;">429,061,879</td> </tr> </table>		429,061,879		
	429,061,879					
Op_{reservasLp}	Op calculado con base en las reservas técnicas de todos los productos de la operación de vida no comprendidos dentro del Op_{reservasCp} anterior distintos a los seguros de vida en los que el asegurado asume el riesgo de inversión.	<table border="1" style="width: 100%; border-collapse: collapse;"> <tr> <td style="width: 10%;"></td> <td style="text-align: right;">26,185,533</td> </tr> </table>		26,185,533		
	26,185,533					
OP_{primasCp}	<p>$Op_{primasCp} = 0.04 * (PDev_V - PDev_{V,inv}) + 0.03 * PDev_{NV} + \max(0, 0.04 * (PDev_V - 1.1 * pPDev_V - (PDev_{V,inv} - 1.1 * pPDev_{V,inv}))) + \max(0, 0.03 * (PDev_{NV} - 1.1 * pPDev_{NV}))$</p>	<table border="1" style="width: 100%; border-collapse: collapse;"> <tr> <td style="width: 10%;"></td> <td style="text-align: right;">A : OP_{primasCp}</td> </tr> <tr> <td style="width: 10%;"></td> <td style="text-align: right;">642,469,717</td> </tr> </table>		A : OP_{primasCp}		642,469,717
	A : OP_{primasCp}					
	642,469,717					
PDev_V	Primas emitidas devengadas de la Institución de Seguros para la operación de vida de los seguros de corto plazo, correspondientes a los últimos doce meses, sin deducir las primas cedidas en Reaseguro.	<table border="1" style="width: 100%; border-collapse: collapse;"> <tr> <td style="width: 10%;"></td> <td style="text-align: right;">1,947,612,307</td> </tr> </table>		1,947,612,307		
	1,947,612,307					

SEGUROS ATLAS, S.A.

FORMATOS RELATIVOS A LA INFORMACIÓN CUANTITATIVA DEL REPORTE SOBRE LA SOLVENCIA Y CONDICIÓN FINANCIERA (RSCF)

SECCIÓN B. REQUERIMIENTO DE CAPITAL DE SOLVENCIA (RCS)

(Cantidades en pesos)

Tabla B9

$PDev_{V,inv}$	Primas emitidas devengadas de la Institución de Seguros para los seguros de vida de corto plazo en los que el asegurado asume el riesgo de inversión, correspondientes a los últimos doce meses, sin deducir las primas cedidas en Reaseguro.	0
$PDev_{NV}$	Primas emitidas devengadas para los seguros de no vida y fianzas, correspondientes a los últimos doce meses, sin deducir las primas cedidas en Reaseguro.	18,818,840,809
$pPDev_V$	Primas emitidas devengadas de la Institución de Seguros para la operación de vida de los seguros de corto plazo, correspondientes a los doce meses anteriores a las empleadas en $PDev_V$, sin deducir las primas cedidas en Reaseguro.	2,058,244,222
$pPDev_{V,inv}$	Primas emitidas devengadas de la Institución de Seguros para los seguros de vida corto plazo en los que el asegurado asume el riesgo de inversión, correspondientes a los doce meses anteriores a las empleadas en $PDev_{V,inv}$, sin deducir las primas cedidas en Reaseguro.	0
$pPDev_{NV}$	Primas emitidas devengadas para los seguros de no vida y fianzas, correspondientes a los doce meses anteriores a las empleadas en $PDev_{NV}$, sin deducir las primas cedidas en Reaseguro.	17,768,523,462
<i>OpreservasCp</i>		B: <i>OpreservasCp</i>
$Op_{reservasCp} = 0.0045 * \max(O, RT_{VCp} - RT_{VCp,inv}) + 0.03 * \max(O, RT_{NV})$		429,061,879
RT_{VCp}	Reservas técnicas y las demás obligaciones derivadas de los seguros con componentes de ahorro o inversión de la Institución de Seguros para la operación de vida de corto plazo.	923,977,904
$RT_{VCp,inv}$	Reservas técnicas y demás obligaciones derivadas de los seguros con componentes de ahorro o inversión de la Institución de Seguros para la operación de vida de corto plazo, donde el asegurado asume el riesgo de inversión.	0
RT_{NV}	Reservas técnicas de la Institución para los seguros de no vida y fianzas sin considerar la reserva de riesgos catastróficos ni la reserva de contingencia	14,163,465,962
<i>OpreservasLp</i>		C: <i>OpreservasLp</i>
$Op_{reservasLp} = 0.0045 * (RT_{VLp} - RT_{VLp,inv})$		26,185,533
RT_{VLp}	Reservas técnicas y las demás obligaciones derivadas de los seguros con componentes de ahorro o inversión de la Institución de Seguros para la operación de vida distintas a las señaladas en RT_{VCp} .	5,819,007,322

SEGUROS ATLAS, S.A.

FORMATOS RELATIVOS A LA INFORMACIÓN CUANTITATIVA DEL REPORTE SOBRE LA SOLVENCIA Y CONDICIÓN FINANCIERA (RSCF)

SECCIÓN B. REQUERIMIENTO DE CAPITAL DE SOLVENCIA (RCS)

(Cantidades en pesos)

Tabla B9

$RT_{VLp,inv}$	Reservas técnicas y demás obligaciones derivadas de los seguros con componentes de ahorro o inversión de la Institución de Seguros para la operación de vida distintas a las señaladas en $RT_{VCp,inv}$, donde el asegurado asume el riesgo de inversión.	0
$Gastos_{V,inv}$	Monto anual de gastos incurridos por la Institución de Seguros correspondientes a los seguros de vida en los que el asegurado asume el riesgo de inversión.	0
$Gastos_{Fdc}$	Monto anual de gastos incurridos por la Institución derivados de fondos administrados en términos de lo previsto en las fracciones I, XXI, XXII y XXIII del artículo 118 de la LISF, y de las fracciones I y XVII del artículo 144 de la LISF, que se encuentren registrados en cuentas de orden	5,046
Rva_{Cat}	Monto de las reservas de riesgos catastróficos y de contingencia	3,825,379,850
$I_{\{calificación=\emptyset\}}$	Función indicadora que toma el valor de uno si la Institución no cuenta con la calificación de calidad crediticia en términos del artículo 307 de la LISF, y toma el valor cero en cualquier otro caso.	0

SEGUROS EL POTOSI, S.A.

FORMATOS RELATIVOS A LA INFORMACIÓN CUANTITATIVA DEL REPORTE SOBRE LA SOLVENCIA Y CONDICIÓN FINANCIERA (RSCF)

SECCIÓN B. REQUERIMIENTO DE CAPITAL DE SOLVENCIA (RCS)

(cantidades en pesos)

Tabla B9

Elementos del Requerimiento de Capital por Riesgo Operativo (RC_{OP})

$$RC_{OP} = Op + 0.25 * Gastos_{V,inv} + 0.0045 * Saldo_{Fdc} Saldo_{Fdc} + 0.2 * Op * I_{\{calificación=\emptyset\}, =\emptyset\},$$

		RCOP	31,516,031
RC :	Suma de requerimientos de capital de Riesgos Técnicos y Financieros de Seguros, Pensiones y Fianzas, Riesgos Basados en la Pérdida Máxima Probable y Otros Riesgos de Contraparte		97,591,939
Op :	Requerimiento de capital por riesgo operativo de todos los productos de seguros distintos a los seguros de vida en los que el asegurado asume el riesgo de inversión y las fianzas		143,286,192
	Op = máx (Op_{PrimasCp} ; Op_{reservasCp}) + Op_{reservasLp}		
Op_{primasCp}	Op calculado con base en las primas emitidas devengadas de todos los productos de seguros de vida corto plazo, no vida y fianzas, excluyendo a los seguros de vida corto plazo en los que el asegurado asume el riesgo de inversión		142,279,563
Op_{reservasCp}	Op calculado con base en las reservas técnicas de todos los productos de seguros de vida corto plazo, no vida y fianzas distintos a los seguros de vida corto plazo en los que el asegurado asume el riesgo de inversión		44,627,256
Op_{reservasLp}	Op calculado con base en las reservas técnicas de todos los productos de la operación de vida no comprendidos dentro del Op_{reservasCp} anterior distintos a los seguros de vida en los que el asegurado asume el riesgo de		1,006,629
	OP_{primasCp}		A : OP_{primasCp}
	$Op_{primasCp} = 0.04 * (PDev_V - PDev_{V,inv}) + 0.03 * PDev_{NV} + \max(0, 0.04 * (PDev_V - 1.1 * pPDev_V - (PDev_{V,inv} - 1.1 * pPDev_{V,inv}))) + \max(0, 0.03 * (PDev_{NV} - 1.1 * pPDev_{NV}))$		142,279,563
PDev_V	Primas emitidas devengadas de la Institución de Seguros para la operación de vida de los seguros de corto plazo, correspondientes a los últimos doce meses, sin deducir las primas cedidas en Reaseguro		235,936,754
PDev_{V,inv}	Primas emitidas devengadas de la Institución de Seguros para los seguros de vida de corto plazo en los que el asegurado asume el riesgo de inversión, correspondientes a los últimos doce meses, sin deducir las primas cedidas en Reaseguro		0
PDev_{NV}	Primas emitidas devengadas para los seguros de no vida y fianzas, correspondientes a los últimos doce meses, sin deducir las primas cedidas en Reaseguro		3,896,110,354

SEGUROS EL POTOSI, S.A.

FORMATOS RELATIVOS A LA INFORMACIÓN CUANTITATIVA DEL REPORTE SOBRE LA SOLVENCIA Y CONDICIÓN FINANCIERA (RSCF)

SECCIÓN B. REQUERIMIENTO DE CAPITAL DE SOLVENCIA (RCS)

(cantidades en pesos)

Tabla B9

$pPDev_v$	Primas emitidas devengadas de la Institución de Seguros para la operación de vida de los seguros de corto plazo, correspondientes a los doce meses anteriores a las empleadas en $PDev_v$, sin deducir las primas cedidas en Reaseguro	347,038,656
$pPDev_{v,inv}$	Primas emitidas devengadas de la Institución de Seguros para los seguros de vida de corto plazo en los que el asegurado asume el riesgo de inversión, correspondientes a los doce meses anteriores a las empleadas en $PDev_{v,inv}$, sin deducir las primas cedidas en Reaseguro	0
$pPDev_{NV}$	Primas emitidas devengadas para los seguros de no vida y fianzas, correspondientes a los doce meses anteriores a las empleadas en $PDev_{NV}$, sin deducir las primas cedidas en Reaseguro	3,058,319,029
OpreservasCp		B: OpreservasCp
$Op_{reservasCp} = 0.0045 * \max(0, RT_{VCp} - RT_{VCp,inv}) + 0.03 * \max(0, RT_{NV})$		44,627,256
RT_{VCp}	Reservas técnicas y las demás obligaciones derivadas de los seguros con componentes de ahorro o inversión de la Institución de Seguros para la operación de vida de corto plazo.	139,865,171
$RT_{VCp,inv}$	Reservas técnicas y demás obligaciones derivadas de los seguros con componentes de ahorro o inversión de la Institución de Seguros para la operación de vida de corto plazo, donde el asegurado asume el riesgo de inversión.	0
RT_{NV}	Reservas técnicas de la Institución para los seguros de no vida y fianzas sin considerar la reserva de riesgos catastróficos ni la reserva de contingencia.	1,466,595,426
OpreservasLp		C: OpreservasLp
$Op_{reservasLp} = 0.0045 * \max(0, RT_{VLp} - RT_{VLp,inv})$		1,006,629
RT_{VLp}	Reservas técnicas y las demás obligaciones derivadas de los seguros con componentes de ahorro o inversión de la Institución de Seguros para la operación de vida distintas a las señaladas en RT_{VCp} .	223,695,319
$RT_{VLp,inv}$	Reservas técnicas y demás obligaciones derivadas de los seguros con componentes de ahorro o inversión de la Institución de Seguros para la operación de vida distintas a las señaladas en $RT_{VCp,inv}$, donde el asegurado asume el riesgo de inversión.	0

SEGUROS EL POTOSI, S.A.

FORMATOS RELATIVOS A LA INFORMACIÓN CUANTITATIVA DEL REPORTE SOBRE LA SOLVENCIA Y CONDICIÓN FINANCIERA (RSCF)

SECCIÓN B. REQUERIMIENTO DE CAPITAL DE SOLVENCIA (RCS)

(cantidades en pesos)

Tabla B9

<i>Gastos</i> $_{V,inv}$	Monto anual de gastos incurridos por la Institución de Seguros correspondientes a los seguros de vida en los que el asegurado asume el riesgo de inversión.	<table border="1" style="width: 100%; border-collapse: collapse;"> <thead> <tr> <th style="text-align: center;"><i>Gastos</i> $_{V,inv}$</th> </tr> </thead> <tbody> <tr> <td style="text-align: right; vertical-align: bottom;">0</td> </tr> </tbody> </table>	<i>Gastos</i> $_{V,inv}$	0
<i>Gastos</i> $_{V,inv}$				
0				
<i>Gastos</i> $_{Fdc}$	Monto anual de gastos incurridos por la Institución derivados de fondos administrados en términos de lo previsto en las fracciones I, XXI, XXII y XXIII del artículo 118 de la LISF, y de las fracciones I y XVII del artículo 144 de la LISF, que se encuentren registrados en cuentas de orden	<table border="1" style="width: 100%; border-collapse: collapse;"> <thead> <tr> <th style="text-align: center;"><i>Gastos</i> $_{Fdc}$</th> </tr> </thead> <tbody> <tr> <td style="text-align: right; vertical-align: bottom;">0</td> </tr> </tbody> </table>	<i>Gastos</i> $_{Fdc}$	0
<i>Gastos</i> $_{Fdc}$				
0				
<i>Rva</i> $_{Cat}$	Monto de las reservas de riesgos catastróficos y de contingencia	<table border="1" style="width: 100%; border-collapse: collapse;"> <thead> <tr> <th style="text-align: center;"><i>Rva</i> $_{Cat}$</th> </tr> </thead> <tbody> <tr> <td style="text-align: right; vertical-align: bottom;">279,806,128</td> </tr> </tbody> </table>	<i>Rva</i> $_{Cat}$	279,806,128
<i>Rva</i> $_{Cat}$				
279,806,128				
<i>I</i> $_{\{calificación=\emptyset\}}$	Función indicadora que toma el valor de uno si la Institución no cuenta con la calificación de calidad crediticia en términos del artículo 307 de la LISF, y toma el valor cero en cualquier otro caso.	<table border="1" style="width: 100%; border-collapse: collapse;"> <thead> <tr> <th style="text-align: center;"><i>I</i> $_{\{calificación=\emptyset\}}$</th> </tr> </thead> <tbody> <tr> <td style="text-align: right; vertical-align: bottom;">0</td> </tr> </tbody> </table>	<i>I</i> $_{\{calificación=\emptyset\}}$	0
<i>I</i> $_{\{calificación=\emptyset\}}$				
0				

SEGUROS ATLAS, S.A.

FORMATOS RELATIVOS A LA INFORMACIÓN CUANTITATIVA DEL REPORTE SOBRE LA SOLVENCIA Y CONDICIÓN FINANCIERA (RSCF)

SECCIÓN C. FONDOS PROPIOS Y CAPITAL

(Cantidades en millones de pesos)

Tabla C1

Activo Total	41,512.47
Pastivo Total	33,737.19
Fondos Propios	7,775.29
Menos:	
Acciones propias que posea directamente la Institución	0.00
Reserva para la adquisición de acciones propias	0.00
Impuestos diferidos	0.00
El faltante que, en su caso, presente en la cobertura de su Base de Inversión.	0.00
Fondos Propios Admisibles	7,775.29
Clasificación de los Fondos Propios Admisibles	
Nivel 1	Monto
I. Capital social pagado sin derecho a retiro representado por acciones ordinarias de la Institución	346.93
II. Reservas de capital	1,068.65
III. Superávit por valuación que no respalda la Base de Inversión	408.90
IV. Resultado del ejercicio y de ejercicios anteriores	5,021.81
Total Nivel 1	6,846.29
Nivel 2	
I. Los Fondos Propios Admisibles señalados en la Disposición 7.1.6 que no se encuentren respaldados con activos en términos de lo previsto en la Disposición 7.1.7;	0.00
II. Capital Social Pagado Con Derecho A Retiro, Representado Por Acciones Ordinarias;	0.00
III. Capital Social Pagado Representado Por Acciones Preferentes;	0.00
IV. Aportaciones Para Futuros Aumentos de Capital	0.00
V. Obligaciones subordinadas de conversión obligatoria en acciones, en términos de lo previsto por los artículos 118, fracción XIX, y 144, fracción XVI, de la LISF emitan las Instituciones	0.00
Total Nivel 2	0.00
Nivel 3	
Fondos propios Admisibles, que en cumplimiento a la Disposición 7.1.4, no se ubican en niveles anteriores.	0.00
Total Nivel 3	0.00
Total Fondos Propios	6,846.29

SEGUROS EL POTOSI, S.A.
FORMATOS RELATIVOS AL ANEXO DE INFORMACIÓN CUANTITATIVA DEL REPORTE SOBRE LA SOLVENCIA Y CONDICIÓN FINANCIERA (RSCF)
SECCIÓN C. FONDOS PROPIOS Y CAPITAL
(cantidades en millones de pesos)

Tabla C1

Activo Total	3,881.59
Pasivo Total	3,091.01
Fondos Propios	790.58
Menos:	
Acciones propias que posea directamente la Institución	0.00
Reserva para la adquisición de acciones propias	0.00
Impuestos diferidos	0.00
El faltante que, en su caso, presente en la cobertura de su Base de Inversión.	0.00
Fondos Propios Admisibles	790.58
Clasificación de los Fondos Propios Admisibles	
Nivel 1	Monto
I. Capital social pagado sin derecho a retiro representado por acciones ordinarias de la Institución	0.00
II. Reservas de capital	0.00
III. Superávit por valuación que no respalda la Base de Inversión	693.77
IV. Resultado del ejercicio y de ejercicios anteriores	0.00
Total Nivel 1	693.77
Nivel 2	
I. Los Fondos Propios Admisibles señalados en la Disposición 7.1.6 que no se encuentren respaldados con activos en términos de lo previsto en la Disposición 7.1.7;	52.38
II. Capital Social Pagado Con Derecho A Retiro, Representado Por Acciones Ordinarias;	0.00
III. Capital Social Pagado Representado Por Acciones Preferentes;	0.00
IV. Aportaciones Para Futuros Aumentos de Capital	0.00
V. Obligaciones subordinadas de conversión obligatoria en acciones, en términos de lo previsto por los artículos 118, fracción XIX, y 144, fracción XVI, de la LISF emitan las Instituciones	0.00
Total Nivel 2	52.38
Nivel 3	
Fondos propios Admisibles, que en cumplimiento a la Disposición 7.1.4, no se ubican en niveles anteriores.	0.00
Total Nivel 3	0.00
Total Fondos Propios	746.15

SEGUROS ATLAS, S.A.
FORMATOS RELATIVOS A LA INFORMACIÓN CUANTITATIVA DEL REPORTE SOBRE LA SOLVENCIA Y CONDICIÓN FINANCIERA
(RSCF)

SECCIÓN D. INFORMACIÓN FINANCIERA

(Cantidades en millones de pesos)

Tabla D1

Balance General

Activo	2025	2024	Variación %
Inversiones	25,449.38	24,060.37	5.8%
Inversiones en Valores y Operaciones con Productos Derivados	21,146.42	20,490.08	3.2%
Valores	21,146.42	20,490.08	3.2%
Gubernamentales	12,241.18	12,930.50	-5.3%
Empresas Privadas. Tasa Conocida	6,099.28	5,251.34	16.1%
Empresas Privadas. Renta Variable	2,483.67	1,867.91	33.0%
Extranjeros	322.30	250.43	28.7%
Dividendos por Cobrar sobre Títulos de Capital	0.00	0.00	0.0%
Deterioro de Valores (-)	0.00	0.00	0.0%
Inversiones en Valores dados en Préstamo	0.00	0.00	0.0%
Valores Restringidos	0.00	189.90	-100.0%
Operaciones con Productos Derivados	0.00	0.00	0.0%
Deudor por Reporto	1,400.34	676.65	106.9%
Cartera de Crédito (Neto)	702.59	797.30	-11.9%
Inmobiliarias	2,200.04	2,096.34	4.9%
Inversiones para Obligaciones Laborales	416.32	355.74	17.0%
Disponibilidad	221.93	88.96	149.5%
Deudores	8,397.91	7,958.49	5.5%
Reaseguradores y Reafianzadores	5,593.84	7,373.02	-24.1%
Inversiones Permanentes	692.58	672.01	3.1%
Otros Activos	740.51	391.69	89.1%
Total Activo	41,512.47	40,900.29	1.5%

Pasivo	2025	2024	Variación %
Reservas Técnicas	25,179.94	24,938.25	1.0%
Reserva de Riesgos en Curso	14,370.98	12,741.69	12.8%
Reserva de Obligaciones Pendientes de Cumplir	6,983.58	8,172.77	-14.6%
Reserva de Contingencia	38.70	35.83	8.0%
Reservas para Seguros Especializados	0.00	0.00	0.0%

SEGUROS ATLAS, S.A.
FORMATOS RELATIVOS A LA INFORMACIÓN CUANTITATIVA DEL REPORTE SOBRE LA SOLVENCIA Y CONDICIÓN FINANCIERA
(RSCF)

SECCIÓN D. INFORMACIÓN FINANCIERA

(Cantidades en millones de pesos)

Tabla D1

Reservas de Riesgos Catastróficos	3,786.68	3,987.96	-5.0%
Reservas para Obligaciones Laborales	778.45	669.07	16.3%
Acreedores	2,234.35	2,392.69	-6.6%
Reaseguradores y Reafianzadores	1,876.65	1,836.86	2.2%
Operaciones con Productos Derivados. Valor razonable (parte pasiva) al momento de la adquisición	0.00	0.00	0.0%
Financiamientos Obtenidos	0.00	0.00	0.0%
Otros Pasivos	3,667.79	2,911.06	26.0%
Total Pasivo	33,737	32,748	3.0%

Capital Contable	2025	2024	Variación %
Capital Contribuido	346.93	346.93	0.0%
Capital o Fondo Social Pagado	346.93	346.93	0.0%
Obligaciones Subordinadas de Conversión Obligatoria a Capital	0.00	0.00	0.0%
Capital Ganado			
Reservas	1,068.65	967.24	10.5%
Superávit por Valuación	1,438.33	1,643.62	-12.5%
Inversiones Permanentes	0.00	0.00	0.0%
Resultados o Remanentes de Ejercicios Anteriores	4,507.09	4,003.15	12.6%
Resultado o Remanente del Ejercicio	514.72	1,305.34	-60.6%
Resultado por Tenencia de Activos No Monetarios	0.00	0.00	0.0%
Remediciones por Beneficios Definidos a los Empleados	-100.43	-113.93	-11.9%
Participación Controladora	0.00	0.00	0.0%
Participación No Controladora	0.00	0.00	0.0%
Total Capital Contable	7,775.29	8,152.36	-4.6%

SEGUROS EL POTOSI, S.A.
FORMATOS RELATIVOS AL ANEXO DE INFORMACIÓN CUANTITATIVA DEL REPORTE SOBRE LA SOLVENCIA Y CONDICIÓN
FINANCIERA (RSCF)
SECCIÓN D. INFORMACIÓN FINANCIERA
(cantidades en millones de pesos)

Tabla D1

Balance General

Activo	2025	2024	Variación %
Inversiones	2,208.71	1,848.59	19.5%
Inversiones en Valores y Operaciones con Productos Derivados	1,798.43	1,619.78	11.0%
Valores	1,798.43	1,619.78	11.0%
Gubernamentales	1,351.27	1,091.02	23.9%
Empresas Privadas. Tasa Conocida	352.76	419.13	-15.8%
Empresas Privadas. Renta Variable	94.40	109.63	-13.9%
Extranjeros	0.00	0.00	0.0%
Dividendos por Cobrar sobre Títulos de Capital	0.00	0.00	0.0%
Deterioro de Valores (-)	0.00	0.00	0.0%
Inversiones en Valores dados en Préstamo	0.00	0.00	0.0%
Valores Restringidos	0.00	0.00	0.0%
Operaciones con Productos Derivados	0.00	0.00	0.0%
Deudor por Reporto	77.58	123.76	-37.3%
Cartera de Crédito (Neto)	40.89	33.81	21.0%
Inmobiliarias	291.80	71.24	309.6%
Inversiones para Obligaciones Laborales	41.23	34.64	19.0%
Disponibilidad	123.44	72.76	69.6%
Deudores	944.25	730.53	29.3%
Reaseguradores y Reafianzadores	326.89	285.53	14.5%
Inversiones Permanentes	1.26	1.20	4.8%
Otros Activos	235.82	207.59	13.6%
Total Activo	3,881.59	3,180.85	22.0%

Pasivo	2025	2024	Variación %
Reservas Técnicas	2,138.47	1,847.45	15.8%
Reserva de Riesgos en Curso	1,150.94	901.65	27.6%
Reserva de Obligaciones Pendientes de Cumplir	707.73	707.49	0.0%

SEGUROS EL POTOSI, S.A.

FORMATOS RELATIVOS AL ANEXO DE INFORMACIÓN CUANTITATIVA DEL REPORTE SOBRE LA SOLVENCIA Y CONDICIÓN FINANCIERA (RSCF)

SECCIÓN D. INFORMACIÓN FINANCIERA

(cantidades en millones de pesos)

Tabla D1

Reserva de Contingencia	0.00	0.00	0.0%
Reservas para Seguros Especializados	0.00	0.00	0.0%
Reservas de Riesgos Catastróficos	279.81	238.31	17.4%
Reservas para Obligaciones Laborales	123.85	104.30	18.7%
Acreedores	161.05	133.85	20.3%
Reaseguradores y Reafianzadores	261.88	100.87	159.6%
Operaciones con Productos Derivados. Valor razonable (parte pasiva) al momento de la adquisición	0.00	0.00	0.0%
Financiamientos Obtenidos	0.00	0.00	0.0%
Otros Pasivos	405.75	203.20	99.7%
Total Pasivo	3,091.01	2,389.66	29.3%

Capital Contable	2025	2024	Variación %
Capital Contribuido	168.06	168.06	0.0%
Capital o Fondo Social Pagado	168.06	168.06	0.0%
Obligaciones Subordinadas de Conversión Obligatoria a Capital	0.00	0.00	0.0%
Capital Ganado	622.52	623.13	-0.1%
Reservas	84.29	76.97	9.5%
Superávit por Valuación	79.80	133.83	-40.4%
Inversiones Permanentes	0.00	0.00	0.0%
Resultados o Remanentes de Ejercicios Anteriores	391.92	339.13	15.6%
Resultado o Remanente del Ejercicio	66.50	73.19	-9.1%
Resultado por Tenencia de Activos No Monetarios	0.00	0.00	0.0%
Participación Controladora	0.00	0.00	0.0%
Participación No Controladora	0.00	0.00	0.0%
Total Capital Contable	790.58	791.19	-0.1%

SEGUROS ATLAS, S.A.

FORMATOS RELATIVOS A LA INFORMACIÓN CUANTITATIVA DEL REPORTE SOBRE LA SOLVENCIA Y CONDICIÓN FINANCIERA (RSCF)

SECCIÓN D. INFORMACIÓN FINANCIERA

(Cantidades en millones de pesos)

Tabla D2

Estado de Resultados

VIDA	Individual	Grupo	Pensiones derivadas de las leyes de seguridad social	Total
Primas				
Emitida	1,215.32	1,869.90	0.00	3,085.22
Cedida	39.02	1,396.99	0.00	1,436.01
Retenida	1,176.30	472.91	0.00	1,649.21
Incremento a la Reserva de Riesgos en Curso	390.72	-17.11	0.00	373.60
Prima de retención devengada	785.58	490.02	0.00	1,275.61
Costo neto de adquisición				
Comisiones a agentes	158.78	83.73	0.00	242.50
Compensaciones adicionales a agentes	90.50	53.20	0.00	143.70
Comisiones por Reaseguro y Reafianzamiento tomado	0.00	0.00	0.00	0.00
(-) Comisiones por Reaseguro cedido	11.45	11.84	0.00	23.28
Cobertura de exceso de pérdida	0.36	1.93	0.00	2.30
Otros	24.72	62.48	0.00	87.20
Total costo neto de adquisición	262.92	189.50	0.00	452.42
Siniestros / reclamaciones				
Bruto	651.67	241.43	0.00	893.10
Recuperaciones	0.00	-0.04	0.00	-0.04
Neto	651.67	241.39	0.00	893.06
Utilidad o pérdida técnica	-129.01	59.13	0.00	-69.87

SEGUROS EL POTOSI, S.A.

FORMATOS RELATIVOS AL ANEXO DE INFORMACIÓN CUANTITATIVA DEL REPORTE SOBRE LA SOLVENCIA Y CONDICIÓN FINANCIERA

(RSCF)

SECCIÓN D. INFORMACIÓN FINANCIERA

(cantidades en millones de pesos)

Tabla D2

Estado de Resultados

VIDA	Individual	Grupo	Pensiones derivadas de las leyes de seguridad	Total
Primas				
Emitida	98.60	387.34	0.00	485.93
Cedida	5.83	64.23	0.00	70.06
Retenida	92.76	323.11	0.00	415.87
Incremento a la Reserva de Riesgos en Curso	33.16	32.81	0.00	65.97
Prima de retención devengada	59.60	290.29	0.00	349.90
Costo neto de adquisición				
Comisiones a agentes	9.39	37.02	0.00	46.41
Compensaciones adicionales a agentes	3.64	31.80	0.00	35.44
Comisiones por Reaseguro y Reafianzamiento tomado	0.00	0.00	0.00	0.00
(-) Comisiones por Reaseguro cedido	0.00	0.00	0.00	0.00
Cobertura de exceso de pérdida	0.10	.20	0.00	0.30
Otros	9.95	36.29	0.00	46.24
Total costo neto de adquisición	23.09	105.30	0.00	128.39
Siniestros / reclamaciones				
Bruto	30.91	146.06	0.00	176.97
Recuperaciones	0.00	0.00	0.00	0.00
Neto	30.91	146.06	0.00	176.97
Utilidad o pérdida técnica	5.61	38.93	0.00	44.54

SEGUROS ATLAS, S.A.
FORMATOS RELATIVOS A LA INFORMACIÓN CUANTITATIVA DEL REPORTE SOBRE LA SOLVENCIA Y CONDICIÓN FINANCIERA (RSCF)
SECCIÓN D. INFORMACIÓN FINANCIERA
(Cantidades en millones de pesos)

Tabla D3

Estado de Resultados

ACCIDENTES Y ENFERMEDADES	Accidentes Personales	Gastos Médicos	Salud	Total
Primas				
Emitida	42.60	7,088.31	0.00	7,130.91
Cedida	28.04	504.19	0.00	532.23
Retenida	14.56	6,584.12	0.00	6,598.69
Incremento a la Reserva de Riesgos en Curso	-0.81	211.42	0.00	210.61
Prima de retención devengada	15.38	6,372.70	0.00	6,388.08
Costo neto de adquisición				
Comisiones a agentes	7.28	1,010.45	0.00	1,017.74
Compensaciones adicionales a agentes	0.01	133.30	0.00	133.30
Comisiones por Reaseguro y Reafianzamiento tomado	0.00	0.00	0.00	0.00
(-) Comisiones por Reaseguro cedido	9.90	108.18	0.00	118.08
Cobertura de exceso de pérdida	0.05	362.93	0.00	362.98
Otros	1.10	291.47	0.00	292.57
Total costo neto de adquisición	-1.46	1,689.97	0.00	1,688.51
Siniestros / reclamaciones				0.00
Bruto	8.05	5,510.45	0.00	5,518.51
Recuperaciones	0.00	-400.59	0.00	-400.59
Neto	8.05	5,109.87	0.00	5,117.92
Utilidad o pérdida técnica	8.78	-427.13	0.00	-418.35

SEGUROS EL POTOSI, S.A.

FORMATOS RELATIVOS AL ANEXO DE INFORMACIÓN CUANTITATIVA DEL REPORTE SOBRE LA SOLVENCIA Y CONDICIÓN FINANCIERA (RSCF)

SECCIÓN D. INFORMACIÓN FINANCIERA

(cantidades en millones de pesos)

Tabla D3

Estado de Resultados

ACCIDENTES Y ENFERMEDADES	Accidentes Personales	Gastos Médicos	Salud	Total
Primas				
Emitida	71.95	0.00	0.00	71.95
Cedida	0.74	0.00	0.00	0.74
Retenida	71.21	0.00	0.00	71.21
Incremento a la Reserva de Riesgos en Curso	2.41	0.00	0.00	2.41
Prima de retención devengada	68.81	0.00	0.00	68.81
Costo neto de adquisición				.00
Comisiones a agentes	10.60	0.00	0.00	10.60
Compensaciones adicionales a agentes	3.55	0.00	0.00	3.55
Comisiones por Reaseguro y Reafianzamiento tomado	0.00	0.00	0.00	0.00
(-) Comisiones por Reaseguro cedido	-0.23	0.00	0.00	-0.23
Cobertura de exceso de pérdida	0.10	0.00	0.00	0.10
Otros	4.72	0.00	0.00	4.72
Total costo neto de adquisición	18.74	0.00	0.00	18.74
Siniestros / reclamaciones				.00
Bruto	28.69	0.00	0.00	28.69
Recuperaciones	0.00	0.00	0.00	0.00
Neto	28.69	0.00	0.00	28.69
Utilidad o pérdida técnica	21.38	0.00	0.00	21.38

SEGUROS ATLAS, S.A.

FORMATOS RELATIVOS A LA INFORMACIÓN CUANTITATIVA DEL REPORTE SOBRE LA SOLVENCIA Y CONDICIÓN FINANCIERA (RSCF)

SECCIÓN D. INFORMACIÓN FINANCIERA

(Cantidades en millones de pesos)

Tabla D4

Estado de Resultados

DAÑOS	Responsabilidad Civil y Riesgos Profesionales	Marítimo y Transportes	Incendio	Automóviles	Riesgos catastróficos	Diversos	Total
Primas							
Emitida	1,003.84	1,300.24	1,351.87	5,311.70	2,256.58	2,048.44	13,272.66
Cedida	901.13	897.89	1,157.79	64.80	2,140.54	1,868.66	7,030.81
Retenida	102.70	402.35	194.08	5,246.90	116.03	179.78	6,241.85
Incremento a la Reserva de Riesgos en Curso	-2.74	6.11	10.52	508.20	-8.82	84.59	597.86
Prima de retención devengada	105.45	396.24	183.56	4,738.70	124.86	95.19	5,643.99
Costo neto de adquisición							
Comisiones a agentes	84.45	134.38	150.68	399.40	121.50	112.81	1,003.21
Compensaciones adicionales a agentes	8.42	19.16	33.86	174.42	0.00	22.61	258.48
Comisiones por Reaseguro y Reafianzamiento tomado	0.04	0.01	0.07	0.00	0.00	0.00	0.12
(-) Comisiones por Reaseguro cedido	130.59	143.31	233.23	14.33	307.51	248.77	1,077.73
Cobertura de exceso de pérdida	18.52	20.52	37.42	17.22	41.64	13.04	148.36
Otros	35.86	39.48	55.27	771.85	52.31	88.69	1,043.46
Total costo neto de adquisición	16.70	70.24	44.08	1,348.57	-92.07	-11.62	1,375.90
Siniestros / reclamaciones							
Bruto	24.84	208.88	153.89	3,469.48	19.82	61.10	3,938.02
Recuperaciones	-1.38	10.00	-32.79	-15.11	11.89	-1.66	-29.05
Neto	23.46	218.89	121.10	3,454.37	31.71	59.44	3,908.96
Utilidad o pérdida técnica	65.28	107.11	18.39	-64.24	185.21	47.37	359.12

SEGUROS EL POTOSI, S.A.

FORMATOS RELATIVOS AL ANEXO DE INFORMACIÓN CUANTITATIVA DEL REPORTE SOBRE LA SOLVENCIA Y CONDICIÓN FINANCIERA (RSCF)

SECCIÓN D. INFORMACIÓN FINANCIERA

(cantidades en millones de pesos)

Tabla D4

Estado de Resultados

DAÑOS	Responsabilidad Civil y Riesgos Profesionales	Marítimo y Transportes	Incendio	Automóviles	Riesgos catastróficos	Diversos	Total
Primas							
Emitida	371.08	173.42	130.55	1,787.17	143.35	160.16	2,765.74
Cedida	310.75	102.86	80.63	77.74	96.88	78.47	747.33
Retenida	60.33	70.56	49.93	1,709.42	46.47	81.69	2,018.41
Incremento a la Reserva de Riesgos en Curso	24.38	3.31	-1.61	40.67	2.47	-.73	68.50
Prima de retención devengada	35.95	67.25	51.54	1,668.75	44.00	82.42	1,949.91
Costo neto de adquisición							
Comisiones a agentes	16.88	20.51	22.72	118.10	5.58	10.96	194.75
Compensaciones adicionales a agentes	80.44	14.89	16.43	155.52	5.31	13.26	285.85
Comisiones por Reaseguro y Reafianzamiento tomado	0.00	0.00	0.00	0.00	0.00	0.00	0.00
(-) Comisiones por Reaseguro cedido	-106.07	-23.52	-22.10	-7.16	-16.42	-18.17	-193.44
Cobertura de exceso de pérdida	1.65	0.12	16.18	5.98	16.89	0.12	40.94
Otros	13.53	12.22	18.99	183.01	14.53	19.19	261.46
Total costo neto de adquisición	6.43	24.21	52.22	455.45	25.90	25.35	589.55
Siniestros / reclamaciones							
Bruto	11.43	14.11	21.07	1,143.22	2.50	46.57	1,238.90
Recuperaciones	0.00	0.00	0.00	-5.69	0.00	0.00	-5.69
Neto	11.43	14.11	21.07	1,137.53	2.50	46.57	1,233.21
Utilidad o pérdida técnica	18.09	28.93	-21.75	75.78	15.60	10.50	127.15

SEGUROS ATLAS, S.A.

FORMATOS RELATIVOS A LA INFORMACIÓN CUANTITATIVA DEL REPORTE SOBRE LA SOLVENCIA Y CONDICIÓN FINANCIERA (RSCF)

SECCIÓN D. INFORMACIÓN FINANCIERA

(Cantidades en millones de pesos)

Tabla D5

Estado de Resultados

FIANZAS	Fidelidad	Judiciales	Administrativas	De crédito	Total
Primas					
Emitida	0.21	0.78	8.23	1.00	10.22
Cedida	0.00	0.00	0.00	0.00	0.00
Retenida	0.21	0.78	8.23	1.00	10.22
Incremento a la Reserva de Riesgos en Curso	0.00	-0.49	0.72	-0.18	0.05
Prima de retención devengada	0.21	1.27	7.51	1.18	10.17
Costo neto de adquisición					
Comisiones a agentes	0.00	0.00	0.00	0.00	0.00
Compensaciones adicionales a agentes	0.00	0.00	0.00	0.00	0.00
Comisiones por Reaseguro y Reafianzamiento tomado	0.09	0.35	3.70	0.45	4.60
(-) Comisiones por Reaseguro cedido	0.00	0.00	0.00	0.00	0.00
Cobertura de exceso de pérdida	0.00	0.00	0.00	0.00	0.00
Otros	0.00	0.00	0.00	0.00	0.00
Total costo neto de adquisición	0.09	0.35	3.71	0.45	4.60
Siniestros / reclamaciones					
Bruto	0.00	0.01	0.27	0.00	0.28
Recuperaciones	0.00	0.01	0.20	0.16	0.38
Neto	0.00	0.02	0.47	0.16	0.65
Utilidad o pérdida técnica	0.11	0.91	3.33	0.57	4.92

SEGUROS EL POTOSI, S.A.

FORMATOS RELATIVOS A LA INFORMACIÓN CUANTITATIVA DEL REPORTE SOBRE LA SOLVENCIA Y CONDICION FINANCIERA (RSCF)

SECCIÓN D. INFORMACIÓN FINANCIERA

(Cantidades en millones de pesos)

Tabla D5

NO APLICA

SEGUROS ATLAS, S.A.
FORMATOS RELATIVOS A LA INFORMACIÓN CUANTITATIVA DEL REPORTE SOBRE LA SOLVENCIA Y CONDICIÓN FINANCIERA (RSCF)

SECCIÓN E. PORTAFOLIOS DE INVERSIÓN

(Cantidades en millones de pesos)

Tabla E1

Portafolio de Inversiones en Valores

	Costo de adquisición				Valor de mercado			
	2025		2024		2025		2024	
	Monto	% con relación al total	Monto	% con relación al total	Monto	% con relación al total	Monto	% con relación al total
Moneda Nacional								
Valores gubernamentales	6,071.59	29.44%	7,265.41	36%	6,149.47	27.27%	7,310.43	34.54%
Valores de Empresas privadas. Tasa conocida	1,520.81	7.38%	1,705.70	8%	1,565.55	6.94%	1,726.83	8.16%
Valores de Empresas privadas. Tasa renta variable	1,184.24	5.74%	1,163.61	6%	2,483.67	11.02%	1,830.25	8.65%
Valores extranjeros	0.00	0.00%	-	0%	0.00	0.00%	0.00	0.00%
Inversiones en valores dados en préstamo	0.00	0.00%	-	0%	0.00	0.00%	0.00	0.00%
Reportos	821.47	3.98%	407.69	2%	821.47	3.64%	407.69	1.93%
Operaciones Financieras Derivadas	0.00	0.00%	-	0%	0.00	0.00%	0.00	0.00%
Moneda Extranjera								
Valores gubernamentales	3,719.68	18.04%	4,304.49	21%	3,753.43	16.65%	4,210.79	19.89%
Valores de Empresas privadas. Tasa conocida	3,947.29	19.14%	3,035.85	15%	3,920.80	17.39%	2,966.42	14.01%
Valores de Empresas privadas. Tasa renta variable	0.00	0.00%	24.93	0%	0.00	0.00%	37.66	0.18%
Valores extranjeros	191.76	0.93%	173.01	1%	322.30	1.43%	250.43	1.18%
Inversiones en valores dados en préstamo	0.00	0.00%	-	0%	0.00	0.00%	0.00	0.00%
Reportos	489.23	2.37%	268.97	1%	489.29	2.17%	268.97	1.27%
Operaciones Financieras Derivadas	0.00	0.00%	-	0%	0.00	0.00%	0.00	0.00%
Moneda Indizada								
Valores gubernamentales	2,084.38	10.11%	1,518.84	7%	2,338.28	10.37%	1,599.17	7.56%
Valores de Empresas privadas. Tasa conocida	501.01	2.43%	505.00	2%	612.93	2.72%	558.09	2.64%
Valores de Empresas privadas. Tasa renta variable	0.00	0.00%	-	0%	0.00	0.00%	0.00	0.00%
Valores extranjeros	0.00	0.00%	-	0%	0.00	0.00%	0.00	0.00%
Inversiones en valores dados en préstamo	0.00	0.00%	-	0%	0.00	0.00%	0.00	0.00%
Reportos	89.58	0.43%	-	0%	89.58	0.40%	0.00	0.00%
Operaciones Financieras Derivadas	0.00	0.00%	-	0%	0.00	0.00%	0.00	0.00%
TOTAL	20,621.02	100%	20,373.49	100%	22,546.76	100%	21,166.74	100%

SEGUROS EL POTOSI, S.A.

FORMATOS RELATIVOS AL ANEXO DE INFORMACIÓN CUANTITATIVA DEL REPORTE SOBRE LA SOLVENCIA Y CONDICIÓN FINANCIERA (RSCF)

SECCIÓN E. PORTAFOLIOS DE INVERSIÓN

(cantidades en millones de pesos)

Tabla E1

Portafolio de Inversiones en Valores

	Costo de Adquisición				Valor de Mercado			
	2025		2024		2025		2024	
	Monto*	% con relación al total	Monto*	% con relación al total	Monto*	% con relación al total	Monto*	% con relación al total
Moneda Nacional								
Valores Gubernamentales	1,136.13	60.87%	920.53	51.61%	1,155.78	61.61%	937.01	53.74%
Valores de Empresas privadas. Tasa conocida	315.12	16.88%	355.11	19.91%	317.03	16.90%	317.68	18.22%
Valores de Empresas privadas. Tasa renta variable	114.97	6.16%	139.04	7.80%	94.40	5.03%	109.63	6.29%
Valores extranjeros								
Inversiones en valores dados en préstamo								
Reportos	77.55	4.16%	123.69	6.94%	77.58	4.14%	123.76	7.10%
Operaciones Financieas Derivadas								
Moneda Extranjera								
Valores Gubernamentales	190.04	10.18%	160.73	9.01%	189.88	10.12%	149.12	8.55%
Valores de Empresas privadas. Tasa conocida	4.46	0.24%	44.61	2.50%	3.65	0.19%	43.02	2.47%
Valores de Empresas privadas. Tasa renta variable								
Valores extranjeros								
Inversiones en valores dados en préstamo								
Reportos								
Operaciones Financieas Derivadas								
Moneda Indizada								
Valores Gubernamentales	5.00	0.27%	5.00	0.28%	5.57	0.30%	4.89	0.28%
Valores de Empresas privadas. Tasa conocida	23.12	1.24%	34.77	1.95%	32.08	1.71%	58.43	3.35%
Valores de Empresas privadas. Tasa renta variable								
Valores extranjeros								
Inversiones en valores dados en préstamo								
Reportos								
Operaciones Financieas Derivadas								
TOTAL	1,866.39	100%	1,783.48	100%	1,875.98	100%	1,743.55	100%

*Para las operaciones Financieras Derivados los importes corresponden a las primas pagadas de títulos opcionales y/o warrants y contratos de opción, y aportaciones de futuros.

SEGUROS ATLAS, S.A.
FORMATOS RELATIVOS A LA INFORMACIÓN CUANTITATIVA DEL REPORTE SOBRE LA SOLVENCIA Y CONDICIÓN FINANCIERA (RSCF)
SECCIÓN E. PORTAFOLIOS DE INVERSIÓN
(Cantidades en millones de pesos)
Tabla E2

Desglose de Inversiones en Valores que representen más del 3% del total del portafolio de inversiones

Tipo	Emisor	Serie	Tipo de valor	Categoría	Fecha de adquisición	Fecha de vencimiento	Valor nominal	Títulos	Costo de adquisición	Valor de mercado	Premio	Calificación	Contraparte
Valores de Gubernamentales	BONDEF	280224	LF	Fines de negociación	20251231	20280224	100	10,068,619	1,002.95	1,002.95	-	NA	000
Valores de Empresas privadas. Tasa conocida													
Valores de Empresas privadas. Tasa renta variable	GMEXICO	B	1	Fines de negociación	20251003	20501231	0	6,403,913	180.91	1,088.86	-	NA	000
Valores extranjeros													
Inversiones en valores dados en préstamo													
Reportos													

TOTAL

1,183.86 **2,091.80**

Categoría: Se deberá señalar la categoría en que fueron clasificados los instrumentos financieros para su valuación:

- Fines de negociación
- Disponibles para su venta
- Conservados a vencimiento

Contraparte: Se deberá indicar el nombre de la institución que actúa como contraparte de las inversiones que correspondan.

SEGUROS EL POTOSI, S.A.
FORMATOS RELATIVOS AL ANEXO DE INFORMACIÓN CUANTITATIVA DEL REPORTE SOBRE LA SOLVENCIA Y CONDICIÓN FINANCIERA (RSCF)
SECCIÓN E. PORTAFOLIOS DE INVERSIÓN
(cantidades en millones de pesos)

Tabla E2

Desglose de Inversiones en Valores que representen mas del 3% del total del portafolio inversiones

Tipo	Emisor	Serie	Tipo Valor	Categoría	Fecha de adquisición	Fecha de vencimiento	Valor nominal	Títulos	Costo de adquisición	Valor de mercado	Premio	Calificación	Contraparte
Valores Gubernamentales	BONDESD	280316	LD	Fines de Neg.	17/10/2025	16/03/2028	70	700,000	70	70	NA	mxAAA	NA
	CETES	260108	BI	Fines de Neg.	11/12/2025	08/01/2026	72	7,231,701	72	72	NA	F1+(mex)	NA
	CETES	260129	BI	Fines de Neg.	31/12/2025	29/01/2026	60	6,032,000	60	60	NA	F1+(mex)	NA
	CETES	260326	BI	Fines de Neg.	24/12/2025	26/03/2026	59	5,860,500	58	58	NA	F1+(mex)	NA
Valores de Empresas privadas. Tasa conocida													
Valores de Empresas privadas. Tasa renta variable													
Valores extranjeros													
Inversiones en valores dados en préstamo													
Reportos	BPAG91	280511	IQ	Fines de Neg.	31/12/2025	02/01/2026	77	770,624	78	78	0	NA	Casa de Bolsa Banorte Ixe, SA de CV

TOTAL

337 337

Categoría: Se deberá señalar la categoría en que fueron clasificados los instrumentos financieros para su valuación:

- * Fines de negociación
- * Disponibles para su venta
- * Conservados a vencimiento

Contraparte: Se deberá indicar el nombre de la institución que actúa como contraparte de las inversiones que correspondan.

SEGUROS ATLAS, S.A.
FORMATOS RELATIVOS A LA INFORMACIÓN CUANTITATIVA DEL REPORTE SOBRE LA SOLVENCIA Y CONDICIÓN FINANCIERA (RSCF)
SECCIÓN E. PORTAFOLIOS DE INVERSIÓN
(Cantidades en millones de pesos)

Tabla E4

Inversiones con partes relacionadas con las que existen vínculos patrimoniales o de responsabilidad

Nombre completo del emisor	Emisor	Serie	Tipo de valor	Tipo de relación	Fecha de adquisición	Costo histórico	Valor de mercado	% del activo
ADMINISTRADORA DE NOVELESSADEC	NOVELES	UNICA	NB	Subsidiarias	20080616	0.05	0.37	0.001%
SEGUROS EL POTOSI	POTOSI	UNICA	NB	Subsidiarias	20070709	3.30	45.29	0.109%
SEGUROS EL POTOSI	POTOSI	UNICA	NB	Subsidiarias	20071203	9.34	508.72	1.225%
SEGUROS EL POTOSI	POTOSI	UNICA	NB	Subsidiarias	20070507	0.11	1.23	0.003%
SEGUROS EL POTOSI	POTOSI	UNICA	NB	Subsidiarias	19960618	3.90	19.79	0.048%
SEGUROS EL POTOSI	POTOSI	UNICA	NB	Subsidiarias	20070531	0.15	2.48	0.006%
SEGUROS EL POTOSI	POTOSI	UNICA	NB	Subsidiarias	20080131	0.36	1.34	0.003%

Se registrarán las inversiones en entidades relacionadas de conformidad con lo establecido en el artículo 71 de la Ley de Instituciones de Seguros y Fianzas.

Tipo de relación:

- Subsidiaria
- Asociada
- Otras inversiones permanentes

SEGUROS EL POTOSI, S.A.
FORMATOS RELATIVOS AL ANEXO DE INFORMACIÓN CUANTITATIVA DEL REPORTE SOBRE LA SOLVENCIA Y CONDICIÓN FINANCIERA (RSCF)
SECCIÓN E. PORTAFOLIOS DE INVERSIÓN
(cantidades en millones de pesos)

Tabla E4

Inversiones con partes relacionadas con las que existen vínculos patrimoniales o de responsabilidad

Nombre completo del emisor	Emisor	Serie	Tipo de valor	Tipo de relación	Fecha de adquisición	Costo histórico	Valor de mercado	% del activo
Inmobiliaria AMIS de México, S.A. de C.V.	AMIS	UNICA	NB	Otras inversiones permanentes	30/05/2008	0.36	1.26	0.04%

Se registrarán las inversiones en entidades relacionadas de conformidad con lo establecido en el artículo 71 de la Ley de Instituciones de Seguros y Fianzas.

Tipo de relación:

- Subsidiaria
- Asociada
- Otras inversiones permanentes

SEGUROS ATLAS, S.A.

FORMATOS RELATIVOS A LA INFORMACIÓN CUANTITATIVA DEL REPORTE SOBRE LA SOLVENCIA Y CONDICIÓN FINANCIERA (RSCF)

SECCIÓN E. PORTAFOLIOS DE INVERSIÓN

(Cantidades en millones de pesos)

Tabla E5

Inversiones Inmobiliarias

Desglose de inmuebles que representen más del 5% del total de inversiones inmobiliarias

Descripción del Inmueble	Tipo de inmueble	Uso del inmueble	Fecha de adquisición	Valor de adquisición	Importe Último Avalúo	% con relación al total de Inmuebles	Importe Avalúo Anterior
CD. DE MEXICO PASEO DE LOS TAMARINDOS 60 "B" (PB, 102, 202,502) COL. BOSQUES DE LAS LOMAS CUAJIMALPA	Edificio	Uso Propio	01/09/2000	116	410	11.68%	391
QUERETARO, QUERETARO, AV. FRAY LUIS DE LEÓN Y BOULEVARD BERNARDO QUINTANA, NÚM. 18 Mz CS-10 DESARROLLO CENTRO SUR	Edificio	Uso Propio	14/09/2016	88	122	8.85%	116
CD. DE MEXICO PASEO DE LOS TAMARINDOS 60 101 COL. BOSQUES DE LAS LOMAS CUAJIMALPA	Edificio	Uso Propio	20/12/2022	81	89	8.13%	84
CD. DE MEXICO PASEO DE LOS TAMARINDOS 60 PISO 402 "B" COL. BOSQUES DE LAS LOMAS CUAJIMALPA	Edificio	De productos regulares	08/12/2014	74	98	7.46%	93
CD. DE MEXICO PASEO DE LOS TAMARINDOS 60 - 302 "B" COL. BOSQUES DE LAS LOMAS CUAJIMALPA	Edificio	De productos regulares	31/07/2020	58	64	5.86%	61
CD. DE MEXICO PASEO DE LOS TAMARINDOS 100 - 401 COL. BOSQUES DE LAS LOMAS CUAJIMALPA	Edificio	De productos regulares	13/01/2020	153	182	15.42%	173
CD. DE MEXICO PASEO DE LOS TAMARINDOS 100 - 402 COL. BOSQUES DE LAS LOMAS CUAJIMALPA	Edificio	De productos regulares	13/01/2020	77	90	7.80%	86

Número de inmuebles que representan menos del 5% del total de inversiones inmobiliarias:

20

Tipo de Inmueble: Edificio, Casa, Local, Otro

Uso del Inmueble:

- Destinado a oficinas de uso propio
- Destinado a oficinas con rentas imputadas
- De productos regulares
- Otros

SEGUROS EL POTOSI, S.A.

FORMATOS RELATIVOS AL ANEXO DE INFORMACIÓN CUANTITATIVA DEL REPORTE SOBRE LA SOLVENCIA Y CONDICIÓN FINANCIERA (RSCF) SECCIÓN E. PORTAFOLIOS DE INVERSIÓN (cantidades en millones de pesos)

Tabla E5

Inversiones Inmobiliarias

Desglose de inmuebles que representen más del 5% del total de inversiones inmobiliarias

Descripción del Inmueble	Tipo de inmueble	Uso del inmueble	Fecha de adquisición	Valor de adquisición	Importe último avalúo	% con relación al total de inmuebles	Importe Avalúo Anterior
Oficina Av. Carranza	Edificio	De productos regulares	28/06/1968	3.78	32.77	11%	31.27
Oficinas Corporativas Torre Avancer	Edificio	Destinada a Oficinas de uso propio	04/06/2025	261.24	265.73	89%	.00

Número de inmuebles que representan menos del 5% del total de inversiones inmobiliarias:

0

Tipo de Inmueble: Edificio, Casa, Local, Otro

Uso del Inmueble:

- Destinado a oficinas de uso propio
- Destinado a oficinas con rentas imputadas
- De productos regulares
- Otros

SEGUROS ATLAS, S.A.

FORMATOS RELATIVOS A LA INFORMACIÓN CUANTITATIVA DEL REPORTE SOBRE LA SOLVENCIA Y CONDICION FINANCIERA (RSCF)

SECCIÓN E. PORTAFOLIOS DE INVERSIÓN

(Cantidades en millones de pesos)

Tabla E6

NO APLICA

SEGUROS EL POTOSI, S.A.

FORMATOS RELATIVOS AL ANEXO DE INFORMACIÓN CUANTITATIVA DEL REPORTE SOBRE LA SOLVENCIA Y CONDICIÓN FINANCIERA (RSCF)

SECCIÓN E. PORTAFOLIOS DE INVERSIÓN

(cantidades en millones de pesos)

Tabla E6

Desglose de la Cartera de Crédito

Créditos que representen el 5% o más del total de dicho rubro.

Consecutivo	Clave de crédito	Tipo de crédito	Fecha en que se otorgó el crédito	Antigüedad en años	Monto original del préstamo	Saldo insoluto	Valor de la garantía	% con relación al total
215	CV	GH	02/07/2024	1	2.80	2.53	1.03	6.06%

TOTAL

2.80	2.53
------	------

Clave de Crédito:

CV: Crédito a la Vivienda
 CC: Crédito Comercial
 CQ: Crédito Quirografario

Tipo de Crédito:

GH: Con garantía hipotecaria
 GF: Con garantía fiduciaria sobre bienes inmuebles
 GP: Con garantía prendaria de títulos o valores
 Q: Quirografario

SEGUROS ATLAS, S.A.
FORMATOS RELATIVOS A LA INFORMACIÓN CUANTITATIVA DEL REPORTE SOBRE LA SOLVENCIA Y CONDICIÓN FINANCIERA (RSCF)

SECCIÓN E. PORTAFOLIOS DE INVERSIÓN

(Cantidades en millones de pesos)

Tabla E7

Deudor por Prima

Operación/Ramo	Importe menor a 30 días			Importe mayor a 30 días			Total	% del activo
	Moneda nacional	Moneda extranjera	Moneda indizada	Moneda nacional	Moneda extranjera	Moneda indizada		
Vida								
Individual	38.60	95.72	200.40	3.6	-4.35	6.68	340.65	0.82%
Grupo	105.92	0.00	0.00	9.2	0.00	0.00	115.12	0.28%
Pensiones derivadas de la seguridad social								
Accidentes y Enfermedades								
Accidentes Personales	1.36	0.78	0.00	-1.23	-0.04	0.00	0.87	0.00%
Gastos Médicos	1,512.34	5.59	0.00	-11.32	-0.48	0.00	1506.13	3.63%
Salud								
Daños								
Responsabilidad civil y riesgos profesionales	36.99	169.7	0.00	1.91	14.86	0.00	223.46	0.54%
Marítimo y Transportes	78.17	242.49	0.00	0.77	18.80	0.00	340.23	0.82%
Incendio	187.71	150.59	0.00	2.64	36.21	0.00	377.15	0.91%
Agrícola y de Animales								
Automóviles	3,061.17	0.00	0.00	-15.45	-0.02	0.00	3045.7	7.34%
Crédito								
Caución								
Crédito a la Vivienda								
Garantía Financiera								
Riesgos catastróficos	264.63	314.04	0.00	8.66	71.09	0.00	658.42	1.59%
Diversos	101.13	1067.08	0.00	12.36	214.16	0.00	1394.73	3.36%
Fianzas								
Fidelidad								
Judiciales								
Administrativas								
De crédito								
Total	5,388.02	2,045.99	200.40	11.14	350.23	6.68	8,002.46	19.28%

SEGUROS EL POTOSI, S.A.
FORMATOS RELATIVOS AL ANEXO DE INFORMACIÓN CUANTITATIVA DEL REPORTE SOBRE LA SOLVENCIA Y CONDICIÓN FINANCIERA (RSCF)
SECCIÓN E. PORTAFOLIOS DE INVERSIÓN

(cantidades en millones de pesos)

Tabla E7

Deudor por Prima

Operación / Ramo	Importe menor a 30 días			Importe mayor a 30 días			Total	% del activo
	Moneda nacional	Moneda extranjera	Moneda indizada	Moneda nacional	Moneda extranjera	Moneda indizada		
Vida								
Individual	14.87	8.58	1.76	0.00	0.00	0.00	25.22	0.65%
Grupo	70.39	0.00	0.00	0.00	0.00	0.00	70.39	1.81%
Accidentes y Enfermedades								
Accidentes Personales	9.21	0.00	0.00	0.00	0.00	0.00	9.21	0.24%
Gastos Médicos								
Salud								
Daños								
Responsabilidad civil y riesgos profesionales	255.72	6.73	0.00	0.00	0.00	0.00	262.44	6.76%
Marítimo y Transportes	25.89	30.13	0.00	0.00	0.00	0.00	56.02	1.44%
Incendio	16.46	3.23	0.00	0.00	0.00	0.00	19.69	0.51%
Agrícola y de Animales								
Terremoto y Riesgos catastróficos	26.24	4.07	0.00	0.00	0.00	0.00	30.31	0.78%
Crédito								
Caución								
Crédito a la Vivienda								
Garantía Financiera								
Automóviles	348.15	2.47	0.00	0.00	0.00	0.00	350.62	9.03%
Diversos	22.25	4.41	0.00	0.00	0.00	0.00	26.65	0.69%
Fianzas								
Fidelidad								
Judiciales								
Administrativas								
De crédito								
Total	789.19	59.60	1.76	0.00	0.00	0.00	850.56	21.91%

* Las cantidades se presentan en moneda nacional.

** El Deudor por Prima representa un 21.91% sobre el total de Activos de la Institución.

SEGUROS ATLAS, S.A.

FORMATOS RELATIVOS A LA INFORMACIÓN CUANTITATIVA DEL REPORTE SOBRE LA SOLVENCIA Y CONDICIÓN FINANCIERA (RSCF)

SECCIÓN F. RESERVAS TÉCNICAS

(Cantidades en millones de pesos)

Tabla F1

Reserva de Riesgos en Curso

Concepto/operación	Vida	Accidentes y enfermedades	Daños	Total
Reserva de Riesgos en Curso	5,929.20	2,890.67	5,537.07	14,356.94
Mejor estimador	5,601.73	2,887.01	5,512.90	14,001.64
Margen de riesgo	327.47	3.66	24.16	355.29
Importes Recuperables de Reaseguro	98.94	137.92	1,858.06	2,094.92

Nota:

El "Mejor estimador" corresponde a la suma del mejor estimador de riesgo más el mejor estimador de gastos.

El monto de Reserva de Riesgos en Curso no incluye el saldo de la Reserva técnica especial por uso de tarifas experimentales , el desglose de dicha reserva se muestra en la tabla TABLA F4 del presente documento.

SEGUROS EL POTOSI, S.A.

FORMATOS RELATIVOS AL ANEXO DE INFORMACIÓN CUANTITATIVA DEL REPORTE SOBRE LA SOLVENCIA Y CONDICIÓN FINANCIERA (RSCF)

SECCIÓN F. RESERVAS TÉCNICAS

(cantidades en millones de pesos)

Tabla F1

Reserva de Riesgos en Curso

Concepto/operación	Vida	Accidentes y enfermedades	Daños	Total
Reserva de Riesgos en Curso	319.85	18.45	810.32	1,148.62
Mejor estimador	309.57	17.88	794.04	1,121.50
Margen de riesgo	10.28	0.58	16.27	27.13
Importes Recuperables de Reaseguro	21.14	0.11	230.01	251.26

SEGUROS ATLAS, S.A.**FORMATOS RELATIVOS A LA INFORMACIÓN CUANTITATIVA DEL REPORTE SOBRE LA SOLVENCIA Y CONDICIÓN FINANCIERA (RSCF)****SECCIÓN F. RESERVAS TÉCNICAS**

(Cantidades en millones de pesos)

Tabla F2**Reservas para Obligaciones Pendientes de Cumplir**

Reserva/operación	Vida	Accidentes y enfermedades	Daños	Total
Por siniestros pendientes de pago de montos conocidos	417.13	11.67	5,726.43	6,155.23
Por siniestros ocurridos no reportados y de gastos de ajustes asignados al siniestro	353.86	547.80	-842.89	58.78
Por reserva de dividendos	55.42	0.00	93.39	148.81
Otros saldos de obligaciones pendientes de cumplir	342.67	0.00	278.10	620.77
Total	1,169.08	559.47	5,255.03	6,983.58
Importes recuperables de reaseguro	389.60	51.28	2,964.21	3,405.09

Nota:

Los montos reportados incluyen margen de riesgo.

SEGUROS EL POTOSI, S.A.

FORMATOS RELATIVOS AL ANEXO DE INFORMACIÓN CUANTITATIVA DEL REPORTE SOBRE LA SOLVENCIA Y CONDICIÓN FINANCIERA (RSCF)

SECCIÓN F. RESERVAS TÉCNICAS

(cantidades en millones de pesos)

Tabla F2

Reservas para Obligaciones Pendientes de Cumplir

Reserva/operación	Vida	Accidentes y enfermedades	Daños	Total
Por siniestros pendientes de pago de montos conocidos	32.51	1.20	201.28	234.98
Por siniestros ocurridos no reportados y de gastos de ajustes asignados al siniestro	11.77	1.20	16.23	28.17
Por reserva de dividendos	9.30	0.00	0.00	9.30
Otros saldos de obligaciones pendientes de cumplir	0.42	6.03	428.83	435.28
Total	53.99	7.40	646.34	707.73

Importes recuperables de reaseguro	16.52	0.01	75.49	92.02
------------------------------------	-------	------	-------	-------

SEGUROS ATLAS, S.A.

FORMATOS RELATIVOS A LA INFORMACIÓN CUANTITATIVA DEL REPORTE SOBRE LA SOLVENCIA Y CONDICIÓN FINANCIERA (RSCF)

SECCIÓN F. RESERVAS TÉCNICAS

(Cantidades en millones de pesos)

Tabla F3

Reservas de riesgos catastróficos

Ramo o tipo de seguro	Importe	Límite de la reserva*
Seguros agrícola y de animales		
Seguros de crédito		
Seguros de caución		
Seguros de crédito a la vivienda		
Seguros de garantía financiera		
Seguros de terremoto	2,071.91	2,071.91
Seguros de huracán y otros riesgo hidrometeorológicos	1,714.76	2,009.17
Total	3,786.68	4,081.08

*Límite legal de la reserva de riesgos catastróficos

SEGUROS EL POTOSI, S.A.

FORMATOS RELATIVOS AL ANEXO DE INFORMACIÓN CUANTITATIVA DEL REPORTE SOBRE LA SOLVENCIA Y CONDICIÓN FINANCIERA (RSCF)

SECCIÓN F. RESERVAS TÉCNICAS

(cantidades en millones de pesos)

Tabla F3

Reservas de riesgos catastróficos

Ramo o tipo de seguro	Importe	Límite de la reserva*
Seguros agrícola y de animales	0.00	0.00
Seguros de crédito	0.00	0.00
Seguros de caución	0.00	0.00
Seguros de crédito a la vivienda	0.00	0.00
Seguros de garantía financiera	0.00	0.00
Seguros de terremoto	89.27	194.810
Seguros de huracán y otros riesgo hidrometeorológicos	190.54	665.818
Total	279.81	860.628

*Límite legal de la reserva de riesgos catastroficos

SEGUROS ATLAS, S.A.
FORMATOS RELATIVOS A LA INFORMACIÓN CUANTITATIVA DEL REPORTE SOBRE LA SOLVENCIA Y CONDICIÓN FINANCIERA (RSCF)
SECCIÓN F. RESERVAS TÉCNICAS
(Cantidades en millones de pesos)

Tabla F4

Otras reservas técnicas

Reserva	Importe	Límite de la reserva*
Reserva técnica especial por uso de tarifas experimentales	7.33	0.00
Otras reservas técnicas		
De contingencia (Sociedades Mutualistas)		
Total	7.33	0.00

*Límite legal de la reserva de riesgos catastróficos

SEGUROS EL POTOSI, S.A.

FORMATOS RELATIVOS AL ANEXO DE INFORMACIÓN CUANTITATIVA DEL REPORTE SOBRE LA SOLVENCIA Y CONDICIÓN FINANCIERA (RSCF)

SECCIÓN F. RESERVAS TÉCNICAS

(cantidades en millones de pesos)

Tabla F4

Otras reservas técnicas

Reserva	Importe	Límite de la reserva*
Reserva técnica especial por uso de tarifas experimentales	2.31	0.00
Otras reservas técnicas	0.00	0.00
De contingencia (Sociedades Mutualistas)	0.00	0.00
Total	2.31	0.00

*Límite legal de la reserva de riesgos catastróficos

SEGUROS ATLAS, S.A.
FORMATOS RELATIVOS A LA INFORMACIÓN CUANTITATIVA DEL REPORTE SOBRE LA SOLVENCIA Y CONDICIÓN FINANCIERA (RSCF)
SECCIÓN F. RESERVAS TÉCNICAS
(Cantidades en millones de pesos)

Tabla F8

Reservas Técnicas. Fianzas

	Fidelidad	Judiciales	Administrativas	Crédito	Total
Reserva de fianzas en vigor	0.02	0.92	5.36	0.43	6.72
Reserva de contingencia	0.19	0.88	8.56	29.07	38.70
Importes Recuperables de Reaseguro	0.00	0.00	0.00	0.00	0.00

*Saldos de la operación de reafianzamiento

SEGUROS EL POTOSI, S.A.

FORMATOS RELATIVOS A LA INFORMACIÓN CUANTITATIVA DEL REPORTE SOBRE LA SOLVENCIA Y CONDICION FINANCIERA (RSCF)

**SECCIÓN F. RESERVAS TÉCNICAS
(Cantidades en millones de pesos)**

Tabla F8

NO APLICA

SEGUROS ATLAS, S.A.

FORMATOS RELATIVOS A LA INFORMACIÓN CUANTITATIVA DEL REPORTE SOBRE LA SOLVENCIA Y CONDICIÓN FINANCIERA (RSCF)

SECCIÓN G. DESEMPEÑO Y RESULTADOS DE OPERACIÓN

(Cantidades en millones de pesos)

Tabla G1

Número de pólizas, asegurados o certificados, incisos o fiados en vigor, así como primas emitidas por operaciones y ramos

Ejercicio	Número de pólizas por operación y ramo	Certificados / Incisos / Asegurados / Pensionados / Fiados	Prima emitida
Vida			
2025	28,803	1,387,993	3,085.22
2024	27,623	1,933,794	3,105.98
2023	40,634	1,637,284	2,259.91
Individual			
2025	26,418	30,674	1,215.32
2024	24,974	29,016	1,084.19
2023	37,699	41,807	997.04
Grupo			
2025	2,385	1,357,319	1,869.90
2024	2,649	1,904,778	2,021.79
2023	2,935	1,595,477	1,262.87
Accidentes y Enfermedades			
2025	1,389,841	1,913,360	7,130.91
2024	689,734	1,216,836	6,626.07
2023	875,899	1,417,209	5,940.28
Accidentes Personales			
2025	630,182	730,310	42.60
2024	174,792	288,482	38.88
2023	187,942	307,894	39.89
Gastos Médicos			
2025	759,659	1,183,050	7,088.31
2024	514,942	928,354	6,587.19
2023	687,957	1,109,315	5,900.38

SEGUROS ATLAS, S.A.

FORMATOS RELATIVOS A LA INFORMACIÓN CUANTITATIVA DEL REPORTE SOBRE LA SOLVENCIA Y CONDICIÓN FINANCIERA (RSCF)

SECCIÓN G. DESEMPEÑO Y RESULTADOS DE OPERACIÓN

(Cantidades en millones de pesos)

Tabla G1

Daños			
2025	467,890	821,897	13,272.66
2024	424,537	750,246	12,902.59
2023	406,111	712,610	11,156.12
Responsabilidad Civil y Riesgos Profesionales			
2025	20,501	53,990	1,003.84
2024	20,087	47,970	1,029.89
2023	20,227	48,651	888.79
Marítimo y Transportes			
2025	2,440	3,364	1,300.24
2024	2,453	3,915	1,441.21
2023	2,497	3,110	2,211.90
Incendio			
2025	15,243	50,166	1,351.87
2024	15,060	43,848	1,070.23
2023	15,089	41,802	763.57
Automóviles			
2025	378,687	548,199	5,311.70
2024	337,391	508,218	5,045.28
2023	319,479	479,106	4,111.56
Riesgos Catastróficos			
2025	25,391	90,550	2,256.58
2024	25,040	79,227	1,817.14
2023	24,775	74,906	1,296.13
Diversos			
2025	25,628	75,628	2,048.44
2024	24,506	67,068	2,498.85
2023	24,044	65,035	1,884.18

SEGUROS ATLAS, S.A.

FORMATOS RELATIVOS A LA INFORMACIÓN CUANTITATIVA DEL REPORTE SOBRE LA SOLVENCIA Y CONDICIÓN FINANCIERA (RSCF)

SECCIÓN G. DESEMPEÑO Y RESULTADOS DE OPERACIÓN

(Cantidades en millones de pesos)

Tabla G1

Fianzas				
2025	30,117	6,249	10.22	
2024	30,855	6,684	8.22	
2023	38,375	4,549	12.45	
Fidelidad				
2025	1,184	252	0.21	
2024	1,566	296	0.24	
2023	4,006	91	0.31	
Judiciales				
2025	2,051	633	0.78	
2024	1,555	564	0.84	
2023	1,418	904	0.35	
Administrativas				
2025	26,164	4,987	8.23	
2024	26,860	5,399	6.25	
2023	31,969	3,043	10.89	
De Crédito				
2025	718	377	1.00	
2024	874	425	0.90	
2023	982	511	0.89	

Notas:

- 1) La información reportada en la operación de Fianzas corresponde al reafianzamiento tomado
- 2) El total del número de fiados corresponde al número total de fiados en vigor que tiene la operación de reafianzamiento al cierre del periodo
- 3) El número de fiados por ramo corresponde al número de fiados en vigor que contienen por lo menos una obligación de dicho ramo

SEGUROS EL POTOSI, S.A.

FORMATOS RELATIVOS AL ANEXO DE INFORMACIÓN CUANTITATIVA DEL REPORTE SOBRE LA SOLVENCIA Y CONDICIÓN FINANCIERA (RSCF) SECCIÓN G. DESEMPEÑO Y RESULTADOS DE OPERACIÓN

(cantidades en millones de pesos)

Tabla G1

Número de pólizas, asegurados o certificados, incisos o fiados en vigor, así como primas emitidas por operaciones y ramos

Ejercicio	Número de pólizas por operación y ramo	Certificados / Incisos / Asegurados / Pensionados / Fiados	Prima emitida
Vida			
2025	86,419	423,195	485.93
2024	82,382	424,920	421.50
2023	82,129	263,531	309.25
Individual			
2025	85,641	88,228	98.60
2024	81,685	84,323	95.35
2023	81,464	85,547	89.37
Grupo			
2025	778	334,967	387.34
2024	697	340,597	326.15
2023	665	177,984	219.88
Accidentes y Enfermedades			
2025	140,734	230,170	28.95
2024	134,185	238,770	56.89
2023	132,044	203,872	82.13
Accidentes Personales			
2025	140,734	230,170	28.95
2024	134,185	238,770	56.89
2023	132,044	203,872	82.13
Daños			
2025	322,802	459,542	2,766
2024	289,543	384,506	2,165
2023	308,776	389,250	1,719

SEGUROS EL POTOSI, S.A.

FORMATOS RELATIVOS AL ANEXO DE INFORMACIÓN CUANTITATIVA DEL REPORTE SOBRE LA SOLVENCIA Y CONDICIÓN FINANCIERA (RSCF) SECCIÓN G. DESEMPEÑO Y RESULTADOS DE OPERACIÓN

(cantidades en millones de pesos)

Tabla G1

Responsabilidad Civil y Riesgos Profesionales			
2025	113,890	119,332	371.08
2024	108,103	112,357	144.46
2023	107,117	111,358	146.86
Marítimo y Transportes			
2025	2,195	2,413	173.42
2024	2,933	3,219	179.27
2023	2,930	3,093	200.26
Incendio			
2025	13,889	21,468	130.55
2024	13,673	20,768	151.05
2023	13,566	19,403	175.88
Automóviles			
2025	152,238	256,617	1,787.17
2024	145,897	217,633	1,381.90
2023	146,696	203,794	1,003.26
Riesgos Catastróficos			
2025	16,426	29,572	143.35
2024	16,004	27,310	128.93
2023	15,645	24,364	87.43
Diversos			
2025	24,164	30,140	160.16
2024	2,933	3,219	179.27
2023	22,822	27,238	104.85

SEGUROS ATLAS, S.A.
FORMATOS RELATIVOS A LA INFORMACIÓN CUANTITATIVA DEL REPORTE SOBRE LA SOLVENCIA Y CONDICIÓN FINANCIERA
(RSCF)

SECCIÓN G. DESEMPEÑO Y RESULTADOS DE OPERACIÓN

(cantidades en millones de pesos)

Tabla G2

Costo medio de siniestralidad por operaciones y ramos

Operaciones/Ramos	2025	2024	2023
Vida	70.01%	69.10%	77.93%
Individual	82.95%	95.64%	93.55%
Grupo	49.26%	37.89%	70.83%
Pensiones derivadas de las leyes de seguridad social			
Accidentes y Enfermedades	80.12%	74.89%	70.15%
Accidentes Personales	52.37%	48.34%	80.06%
Gastos Médicos	80.18%	74.95%	70.13%
Salud			
Daños	69.26%	66.92%	69.53%
Responsabilidad Civil y Riesgos Profesionales	22.25%	13.13%	54.65%
Marítimo y Transportes	55.24%	50.95%	57.00%
Incendio	65.97%	68.02%	77.16%
Agrícola y de Animales	0.00%	0.00%	0.00%
Automóviles	72.90%	70.66%	71.27%
Crédito	0.00%	0.00%	0.00%
Caución	0.00%	0.00%	0.00%
Crédito a la Vivienda	0.00%	0.00%	0.00%
Garantía Financiera	0.00%	0.00%	0.00%
Riesgos Catastróficos	25.40%	47.96%	68.44%
Diversos	62.44%	35.28%	61.01%
Fianzas	6.43%	166.23%	9.90%
Fidelidad	0.63%	4.37%	8.79%
Judiciales	1.43%	-15.39%	10.86%
Administrativas	6.26%	212.20%	11.59%
De crédito	13.91%	0.79%	0.00%
Operación Total	74.49%	70.93%	71.06%

El índice de costo medio de siniestralidad expresa el cociente del costo de siniestralidad retenida y la prima devengada retenida.

SEGUROS EL POTOSI, S.A.

FORMATOS RELATIVOS AL ANEXO DE INFORMACIÓN CUANTITATIVA DEL REPORTE SOBRE LA SOLVENCIA Y CONDICIÓN FINANCIERA (RSCF)

SECCIÓN G. DESEMPEÑO Y RESULTADOS DE OPERACIÓN

(cantidades en millones de pesos)

Tabla G2

Costo medio de siniestralidad por operaciones y ramos

Operaciones/Ramos	2025	2024	2023
Vida			
Individual	51.86%	50.31%	10.63%
Grupo	50.31%	52.58%	54.12%
Pensiones derivadas de las leyes de seguridad social			
Accidentes y Enfermedades			
Accidentes Personales	41.70%	50.67%	43.68%
Gastos Médicos			
Salud			
Daños			
Responsabilidad Civil y Riesgos Profesionales	31.80%	20.80%	24.58%
Marítimo y Transportes	20.98%	35.82%	35.82%
Incendio	40.89%	45.99%	-2.90%
Agrícola y de Animales			
Automóviles	68.17%	64.98%	71.80%
Crédito			
Caución			
Crédito a la Vivienda			
Garantía Financiera			
Riesgos Catastróficos	5.68%	6.84%	29.21%
Diversos	56.50%	31.79%	34.85%
Fianzas			
Fidelidad			
Judiciales			
Administrativas			
De crédito			
Operación Total	60.75%	57.31%	54.46%

El índice de costo medio de siniestralidad expresa el cociente del costo de siniestralidad retenida y la prima devengada retenida.

En el caso de los Seguros de Pensiones derivados de las leyes de seguridad social, el índice de costo medio de siniestralidad incluye el interés mínimo acreditable como parte de la prima devengada retenida.

SEGUROS ATLAS, S.A.

FORMATOS RELATIVOS A LA INFORMACIÓN CUANTITATIVA DEL REPORTE SOBRE LA SOLVENCIA Y CONDICIÓN FINANCIERA (RSCF)

SECCIÓN G. DESEMPEÑO Y RESULTADOS DE OPERACIÓN

(Cantidades en millones de pesos)

Tabla G3

Costo medio de adquisición por operaciones y ramos

Operaciones/Ramos	2025	2024	2023
Vida	27.43%	31.79%	23.90%
Individual	22.35%	25.65%	24.98%
Grupo	40.07%	43.72%	22.81%
Pensiones derivadas de las leyes de seguridad social			
Accidentes y Enfermedades	25.59%	25.30%	26.27%
Accidentes Personales	-10.00%	-12.25%	-35.00%
Gastos Médicos	25.67%	25.38%	26.40%
Salud			
Daños	22.04%	20.86%	19.40%
Responsabilidad Civil y Riesgos Profesionales	16.26%	7.27%	-26.83%
Marítimo y Transportes	17.46%	10.49%	13.42%
Incendio	22.71%	8.24%	9.71%
Agrícola y de Animales	0.00%	0.00%	0.00%
Automóviles	25.70%	25.77%	25.61%
Crédito	0.00%	0.00%	0.00%
Caución	0.00%	0.00%	0.00%
Crédito a la Vivienda	0.00%	0.00%	0.00%
Garantía Financiera	0.00%	0.00%	0.00%
Riesgos Catastróficos	-79.35%	-58.74%	-68.14%
Diversos	-6.46%	-19.28%	-28.16%
Fianzas	45.04%	60.71%	57.95%
Fidelidad	45.00%	50.31%	55.98%
Judiciales	44.90%	50.94%	87.60%
Administrativas	45.05%	62.74%	56.05%
De crédito	45.00%	58.56%	70.18%
Operación Total	24.29%	24.14%	23.14%

El índice de costo medio de adquisición expresa el cociente del costo neto de adquisición y la prima retenida.

SEGUROS EL POTOSI, S.A.

FORMATOS RELATIVOS AL ANEXO DE INFORMACIÓN CUANTITATIVA DEL REPORTE SOBRE LA SOLVENCIA Y CONDICIÓN FINANCIERA (RSCF)

SECCIÓN G. DESEMPEÑO Y RESULTADOS DE OPERACIÓN

(cantidades en millones de pesos)

Tabla G3

Costo medio de adquisición por operaciones y ramos

Operaciones/Ramos	2025	2024	2023
Vida			
Individual	24.89%	30.28%	27.14%
Grupo	32.59%	32.40%	31.27%
Pensiones derivadas de las leyes de seguridad social			
Accidentes y Enfermedades			
Accidentes Personales	26.31%	52.97%	32.14%
Gastos Médicos			
Salud			
Daños			
Responsabilidad Civil y Riesgos Profesionales	10.67%	37.25%	41.29%
Marítimo y Transportes	34.31%	6.65%	43.83%
Incendio	104.58%	111.84%	94.63%
Agrícola y de Animales			
Automóviles	26.64%	24.49%	26.74%
Crédito			
Caución			
Crédito a la Vivienda			
Garantía Financiera			
Riesgos Catastróficos	55.73%	55.73%	55.73%
Diversos	31.04%	28.24%	29.33%
Fianzas			
Fidelidad			
Judiciales			
Administrativas			
De crédito			
Operación Total	29.40%	29.68%	31.45%

El índice de costo medio de adquisición expresa el cociente del costo neto de adquisición y la prima retenida

En el caso de los Seguros de Pensiones derivados de las leyes de seguridad social el índice de costo medio de adquisición incluye el costo del otorgamiento de beneficios adicionales.

SEGUROS ATLAS, S.A.
FORMATOS RELATIVOS A LA INFORMACIÓN CUANTITATIVA DEL REPORTE SOBRE LA SOLVENCIA Y CONDICIÓN FINANCIERA
(RSCF)
SECCIÓN G. DESEMPEÑO Y RESULTADOS DE OPERACIÓN
(Cantidades en millones de pesos)

Tabla G4

Costo medio de operación por operaciones y ramos

Operaciones/Ramos	2025	2024	2023
Vida	5.72%	8.56%	7.53%
Individual	5.30%	4.30%	8.46%
Grupo	5.99%	10.84%	6.80%
Pensiones derivadas de las leyes de seguridad social			
Accidentes y Enfermedades	4.74%	4.67%	5.06%
Accidentes Personales	2.45%	3.85%	3.78%
Gastos Médicos	4.75%	4.68%	5.07%
Salud			
Daños	4.01%	3.86%	4.09%
Responsabilidad Civil y Riesgos Profesionales	5.96%	5.66%	4.88%
Marítimo y Transportes	6.05%	6.38%	5.08%
Incendio	6.63%	8.12%	10.22%
Agrícola y de Animales	0.00%	0.00%	0.00%
Automóviles	0.41%	0.36%	0.57%
Crédito	0.00%	0.00%	0.00%
Caución	0.00%	0.00%	0.00%
Crédito a la Vivienda	0.00%	0.00%	0.00%
Garantía Financiera	0.00%	0.00%	0.00%
Riesgos Catastróficos	6.63%	6.05%	8.17%
Diversos	6.48%	5.35%	4.94%
Fianzas	43.72%	20.78%	7.19%
Fidelidad	0.00%	0.00%	0.00%
Judiciales	1.27%	0.01%	0.13%
Administrativas	53.91%	27.14%	3.86%
De crédito	1.85%	1.57%	53.08%
Operación Total	4.47%	4.75%	4.79%

El índice de costo medio de operación expresa el cociente de los gastos de operación netos y la prima directa.

SEGUROS EL POTOSI, S.A.
FORMATOS RELATIVOS AL ANEXO DE INFORMACIÓN CUANTITATIVA DEL REPORTE SOBRE LA SOLVENCIA Y CONDICIÓN
FINANCIERA (RSCF)
SECCIÓN G. DESEMPEÑO Y RESULTADOS DE OPERACIÓN
(cantidades en millones de pesos)

Tabla G4

Costo medio de operación por operaciones y ramos

Operaciones/Ramos	2025	2024	2023
Vida			
Individual	8.78%	10.24%	21.35%
Grupo	12.22%	14.85%	16.54%
Pensiones derivadas de las leyes de seguridad social			
Accidentes y Enfermedades			
Accidentes Personales	6.18%	2.99%	7.16%
Gastos Médicos			
Salud			
Daños			
Responsabilidad Civil y Riesgos Profesionales	3.64%	10.51%	13.43%
Marítimo y Transportes	11.79%	12.17%	13.04%
Incendio	13.08%	13.74%	18.04%
Agrícola y de Animales			
Automóviles	7.57%	7.64%	7.21%
Crédito			
Caución			
Crédito a la Vivienda			
Garantía Financiera			
Riesgos Catastróficos	13.18%	13.12%	13.17%
Diversos	16.59%	13.17%	17.57%
Fianzas			
Fidelidad			
Judiciales			
Administrativas			
De crédito			
Operación Total	8.79%	9.88%	11.43%

El índice de costo medio de operación expresa el cociente de los gastos de operación netos y la prima directa.

SEGUROS ATLAS, S.A.
FORMATOS RELATIVOS A LA INFORMACIÓN CUANTITATIVA DEL REPORTE SOBRE LA SOLVENCIA Y CONDICIÓN FINANCIERA (RSCF)
SECCIÓN G. DESEMPEÑO Y RESULTADOS DE OPERACIÓN
(Cantidades en millones de pesos)

Tabla G5

Índice combinado por operaciones y ramos

Operaciones/Ramos	2025	2024	2023
Vida	103.16%	109.44%	109.37%
Individual	110.61%	125.59%	127.00%
Grupo	95.32%	92.45%	100.45%
Pensiones derivadas de las leyes de seguridad social			
Accidentes y Enfermedades	110.44%	104.86%	101.48%
Accidentes Personales	44.81%	39.95%	48.85%
Gastos Médicos	110.60%	105.01%	101.60%
Salud			
Daños	95.31%	91.64%	93.01%
Responsabilidad Civil y Riesgos Profesionales	44.47%	26.07%	32.70%
Marítimo y Transportes	78.75%	67.82%	75.50%
Incendio	95.31%	84.38%	97.10%
Agrícola y de Animales	0.00%	0.00%	0.00%
Automóviles	99.01%	96.78%	97.44%
Crédito	0.00%	0.00%	0.00%
Caución	0.00%	0.00%	0.00%
Crédito a la Vivienda	0.00%	0.00%	0.00%
Garantía Financiera	0.00%	0.00%	0.00%
Riesgos Catastróficos	-47.32%	-4.73%	8.47%
Diversos	62.46%	21.34%	37.80%
Fianzas	95.18%	247.72%	75.04%
Fidelidad	45.63%	54.68%	64.77%
Judiciales	47.60%	35.56%	98.59%
Administrativas	105.22%	302.07%	71.50%
De crédito	60.76%	60.92%	123.26%
Operación Total	103.25%	99.82%	98.99%

El índice combinado expresa la suma de los índices de costos medios de siniestralidad, adquisición y operación.

SEGUROS EL POTOSI, S.A.

**FORMATOS RELATIVOS AL ANEXO DE INFORMACIÓN CUANTITATIVA DEL REPORTE SOBRE LA SOLVENCIA Y CONDICIÓN FINANCIERA (RSCF)
SECCIÓN G. DESEMPEÑO Y RESULTADOS DE OPERACIÓN**

(cantidades en millones de pesos)

Tabla G5

Índice combinado por operaciones y ramos

Operaciones/Ramos	2024	2023	2022
Vida			
Individual	85.53%	90.83%	59.12%
Grupo	95.12%	99.82%	101.93%
Pensiones derivadas de las leyes de seguridad social			
Accidentes y Enfermedades			
Accidentes Personales	74.19%	106.62%	82.98%
Gastos Médicos			
Salud			
Daños			
Responsabilidad Civil y Riesgos Profesionales	46.10%	68.56%	79.31%
Marítimo y Transportes	67.07%	54.63%	90.25%
Incendio	158.55%	158.55%	109.77%
Agrícola y de Animales			
Automóviles	102.38%	102.38%	102.38%
Crédito			
Caución			
Crédito a la Vivienda			
Garantía Financiera			
Riesgos Catastróficos	74.59%	78.26%	79.93%
Diversos	104.13%	73.20%	81.74%
Fianzas			
Fidelidad			
Judiciales			
Administrativas			
De crédito			
Operación Total	98.94%	96.88%	97.34%

El índice combinado expresa la suma de los índices de costos medios de siniestralidad, adquisición y operación

SEGUROS ATLAS, S.A.
FORMATOS RELATIVOS A LA INFORMACIÓN CUANTITATIVA DEL REPORTE SOBRE LA SOLVENCIA Y CONDICIÓN FINANCIERA (RSCF)
SECCIÓN G. DESEMPEÑO Y RESULTADOS DE OPERACIÓN
(Cantidades en millones de pesos)

Tabla G6

Resultado de la Operación de Vida

	Seguro directo	Reaseguro tomado	Reaseguro cedido	Neto
Primas				
Corto Plazo	1,884.28	0.00	1,396.99	487.29
Largo Plazo	1,200.94	0.00	39.02	1,161.92
Primas Totales	3,085.22	0.00	1,436.01	1,649.21

Siniestros				
Bruto	2,019.89	0.00	0.00	2,019.89
Recuperado	1,126.83	0.00	0.00	1,126.83
Neto	893.06	0.00	0.00	893.06

Costo neto de adquisición				
Comisiones a agentes	242.50	0.00	0.00	242.50
Compensaciones adicionales a agentes	143.70	0.00	0.00	143.70
Comisiones por Reaseguro y Reafianzamiento tomado	0.00	0.00	0.00	0.00
(-) Comisiones por Reaseguro cedido	23.28	0.00	0.00	23.28
Cobertura de exceso de pérdida	2.30	0.00	0.00	2.30
Otros	87.20	0.00	0.00	87.20
Total costo neto de adquisición	452.42	0.00	0.00	452.42

SEGUROS EL POTOSI, S.A.

FORMATOS RELATIVOS AL ANEXO DE INFORMACIÓN CUANTITATIVA DEL REPORTE SOBRE LA SOLVENCIA Y CONDICIÓN FINANCIERA

SECCIÓN G. DESEMPEÑO Y RESULTADOS DE OPERACIÓN

(cantidades en millones de pesos)

Tabla G6

Resultado de la Operación de Vida

	Seguro directo	Reaseguro tomado	Reaseguro cedido	Neto
Primas				
Corto Plazo	395.19	0.00	65.46	329.73
Largo Plazo	89.25	0.00	4.76	84.49
Primas Totales	484.44	0.00	70.22	414.22

Siniestros				
Bruto	176.97	0.00	0.00	176.97
Recuperado	0.00	0.00	0.00	0.00
Neto	176.97	0.00	0.00	176.97

Costo neto de adquisición				
Comisiones a agentes	46.41	0.00	0.00	46.41
Compensaciones adicionales a agentes	35.44	0.00	0.00	35.44
Comisiones por Reaseguro y Reafianzamiento tomado	0.00	0.00	0.00	0.00
(-) Comisiones por Reaseguro cedido	0.00	0.00	0.00	0.00
Cobertura de exceso de pérdida	0.30	0.00	0.00	0.30
Otros	46.24	0.00	0.00	46.24
Total costo neto de adquisición	128.39	0.00	0.00	128.39

SEGUROS ATLAS, S.A.
FORMATOS RELATIVOS A LA INFORMACIÓN CUANTITATIVA DEL REPORTE SOBRE LA SOLVENCIA Y CONDICIÓN FINANCIERA (RSCF)
SECCIÓN G. DESEMPEÑO Y RESULTADOS DE OPERACIÓN
(Cantidades en millones de pesos)

Tabla G7

Información sobre Primas de Vida

	Prima emitida	Prima cedida	Prima retenida	Número de pólizas	Número de certificados
Primas de Primer Año					
Corto Plazo	1,884.28	1,396.99	487.29	11,302.00	1,260,912.00
Largo Plazo	304.26	4.32	299.93	4,877.00	5,356.00
Total	2,188.54	1,401.31	787.23	16,179.00	1,266,268.00

Primas de Renovación					
Corto Plazo	0.00	0.00	0.00	0.00	0.00
Largo Plazo	896.68	34.70	861.98	19,238.00	22,600.00
Total	896.68	34.70	861.98	19,238.00	22,600.00

Primas Totales	3,085.22	1,436.01	1,649.21	35,417.00	1,288,868.00
-----------------------	-----------------	-----------------	-----------------	------------------	---------------------

SEGUROS EL POTOSI, S.A.

FORMATOS RELATIVOS AL ANEXO DE INFORMACIÓN CUANTITATIVA DEL REPORTE SOBRE LA SOLVENCIA Y CONDICIÓN FINANCIERA (RSCF)

SECCIÓN G. DESEMPEÑO Y RESULTADOS DE OPERACIÓN

(cantidades en millones de pesos)

Tabla G7

Información sobre Primas de Vida

	Prima emitida	Prima cedida	Prima retenida	Número de pólizas	Número de certificados
Primas de Primer Año					
Corto Plazo	137.10	33.90	103.20	33,457.00	111,715.00
Largo Plazo	12.46	0.61	11.85	1,231.00	1,231.00
Total	149.56	34.51	115.05	34,688.00	112,946.00
Primas de Renovación					
Corto Plazo	258.09	31.56	226.53	41,809.00	287,717.00
Largo Plazo	76.79	4.15	72.64	3,270.00	3,270.00
Total	334.88	35.71	299.17	45,079.00	290,987.00
Primas Totales	484.44	70.22	414.22	79,767.00	403,933.00

SEGUROS ATLAS, S.A.

FORMATOS RELATIVOS A LA INFORMACIÓN CUANTITATIVA DEL REPORTE SOBRE LA SOLVENCIA Y CONDICIÓN FINANCIERA (RSCF)

SECCIÓN G. DESEMPEÑO Y RESULTADOS DE OPERACIÓN

(Cantidades en millones de pesos)

Tabla G8

Resultado de la Operación de Accidentes y Enfermedades

	Accidentes Personales	Gastos Médicos	Salud	Total
Primas				
Emitida	42.60	7,088.31	0.00	7,130.91
Cedida	28.04	504.19	0.00	532.23
Retenida	14.56	6,584.12	0.00	6,598.69

Siniestros / reclamaciones				
Bruto	25.74	6,282.37	0.00	6,308.11
Recuperaciones	17.69	1,172.50	0.00	1,190.19
Neto	8.05	5,109.87	0.00	5,117.92

Costo neto de adquisición				
Comisiones a agentes	7.28	1,010.45	0.00	1,017.74
Compensaciones adicionales a agentes	0.01	133.30	0.00	133.30
Comisiones por Reaseguro y Reafianzamiento tomado	0.00	0.00	0.00	0.00
(-) Comisiones por Reaseguro cedido	9.90	108.18	0.00	118.08
Cobertura de exceso de pérdida	0.05	362.93	0.00	362.98
Otros	1.10	291.47	0.00	292.57
Total costo neto de adquisición	-	1,689.97	0.00	1,688.51

Incremento a la Reserva de Riesgos en Curso				
Incremento mejor estimador bruto	-2.33	248.19	0.00	245.86
Incremento mejor estimador de Importes Recuperables de Reaseguro	-1.55	35.66	0.00	34.11
Incremento mejor estimador neto	-0.78	212.52	0.00	211.74
Incremento margen de riesgo	-0.03	-1.10	0.00	-
Total incremento a la Reserva de Riesgos en Curso	-0.81	211.42	0.00	210.61

Nota: El concepto "incremento mejor estimador de Importes Recuperables de Reaseguro" no considera el castigo por el posible incumplimiento del reasegurador.

SEGUROS EL POTOSI, S.A.

FORMATOS RELATIVOS AL ANEXO DE INFORMACIÓN CUANTITATIVA DEL REPORTE SOBRE LA SOLVENCIA Y CONDICIÓN FINANCIERA (RSCF)

SECCIÓN G. DESEMPEÑO Y RESULTADOS DE OPERACIÓN

(cantidades en millones de pesos)

Tabla G8

Resultado de la Operación de Accidentes y Enfermedades

	Accidentes Personales	Gastos Médicos	Salud	Total
Primas				
Emitida	71.95	0.00	0.00	71.95
Cedida	0.74	0.00	0.00	0.74
Retenida	71.21	0.00	0.00	71.21
Siniestros / reclamaciones				
Bruto	28.69	0.00	0.00	28.69
Recuperaciones	0.00	0.00	0.00	0.00
Neto	28.69	0.00	0.00	28.69
Costo neto de adquisición				
Comisiones a agentes	10.60	0.00	0.00	10.60
Compensaciones adicionales a agentes	3.55	0.00	0.00	3.55
Comisiones por Reaseguro y Reafianzamiento tomado	0.00	0.00	0.00	0.00
(-) Comisiones por Reaseguro cedido	-0.23	0.00	0.00	-0.23
Cobertura de exceso de pérdida	0.10	0.00	0.00	0.10
Otros	4.72	0.00	0.00	4.72
Total costo neto de adquisición	18.74	0.00	0.00	18.74
Incremento a la Reserva de Riesgos en Curso				
Incremento mejor estimador bruto	2.65	0.00	0.00	2.65
Incremento mejor estimador de Importes Recuperables de Reaseguro	0.08	0.00	0.00	0.08
Incremento mejor estimador neto	2.57	0.00	0.00	2.57
Incremento margen de riesgo	-0.16	0.00	0.00	-0.16
Total incremento a la Reserva de Riesgos en Curso	2.41	0.00	0.00	2.41

SEGUROS ATLAS, S.A.
FORMATOS RELATIVOS A LA INFORMACIÓN CUANTITATIVA DEL REPORTE SOBRE LA SOLVENCIA Y CONDICIÓN FINANCIERA (RSCF)
SECCIÓN G. DESEMPEÑO Y RESULTADOS DE OPERACIÓN
(Cantidades en millones de pesos)

Tabla G9

Resultado de la Operación de Daños

	Responsabilidad Civil y Riesgos Profesionales	Martimo y Transportes	Incendio	Agrícola y de Animales	Automóviles	Crédito	Caución	Crédito a la Vivienda	Garantía Financiera	Riesgos Catastróficos	Diversos	Total
Primas												
Emitida	1,003.84	1,300.24	1,351.87	0.00	5,311.70	0.00	0.00	0.00	0.00	2,256.58	2,048.44	13,272.66
Cedida	901.13	897.89	1,157.79	0.00	64.80	0.00	0.00	0.00	0.00	2,140.54	1,868.66	7,030.81
Retenida	102.70	402.35	194.08	0.00	5,246.90	0.00	0.00	0.00	0.00	116.03	179.78	6,241.85
Siniestros / reclamaciones												
Bruto	188.41	814.77	514.02	0.00	4,378.02	0.00	0.00	0.00	0.00	664.13	450.46	7,009.81
Recuperaciones	164.96	595.88	392.92	0.00	923.65	0.00	0.00	0.00	0.00	632.42	391.02	3,100.85
Neto	23.46	218.89	121.10	0.00	3,454.37	0.00	0.00	0.00	0.00	31.71	59.44	3,908.96
Costo neto de adquisición												
Comisiones a agentes	84.45	134.38	150.68	0.00	399.40	0.00	0.00	0.00	0.00	121.50	112.81	1,003.21
Compensaciones adicionales a agentes	8.42	19.16	33.86	0.00	174.42	0.00	0.00	0.00	0.00	0.00	22.61	258.48
Comisiones por Reaseguro y Reafianzamiento tomado	0.04	0.01	0.07	0.00	0.00	0.00	0.00	0.00	0.00	0.00	0.00	0.12
(-) Comisiones por Reaseguro cedido	130.59	143.31	233.23	0.00	14.33	0.00	0.00	0.00	0.00	307.51	248.77	1,077.73
Cobertura de exceso de pérdida	18.52	20.52	37.42	0.00	17.22	0.00	0.00	0.00	0.00	41.64	13.04	148.36
Otros	35.86	39.48	55.27	0.00	771.85	0.00	0.00	0.00	0.00	52.31	88.69	1,043.46
Total Costo neto de adquisición	16.70	70.24	44.08	0.00	1,348.57	0.00	0.00	0.00	0.00	- 92.07	- 11.62	1,375.90
Incremento a la Reserva de Riesgos en Curso												
Incremento mejor estimador bruto	25.51	- 56.39	30.80	0.00	510.98	0.00	0.00	0.00	0.00	434.30	70.84	1,016.04
Incremento mejor estimador de Importes Recuperables de Reaseguro	28.32	- 61.50	34.35	0.00	3.80	0.00	0.00	0.00	0.00	443.12	- 13.52	434.58
Incremento mejor estimador neto	- 2.82	5.11	- 3.55	0.00	507.18	0.00	0.00	0.00	0.00	- 8.82	84.36	581.46
Incremento margen de riesgo	0.07	1.00	14.07	0.00	1.02	0.00	0.00	0.00	0.00	0.00	0.23	16.40
Total Incremento a la Reserva de Riesgos en Curso	- 2.74	6.11	10.52	0.00	508.20	0.00	0.00	0.00	0.00	- 8.82	84.59	597.86

SEGUROS EL POTOSI, S.A.

FORMATOS RELATIVOS A LA INFORMACIÓN CUANTITATIVA DEL REPORTE SOBRE LA SOLVENCIA Y CONDICIÓN FINANCIERA (RSCF)

SECCIÓN G. DESEMPEÑO Y RESULTADOS DE OPERACIÓN

(cantidades en millones de pesos)

Tabla G9

Resultado de la Operación de Daños

	Responsabilidad Civil y Riesgos Profesionales	Marítimo y Transportes	Incendio	Agrícola y de Animales	Automóviles	Crédito	Caución	Crédito a la Vivienda	Garantía Financiera	Riesgos Catastróficos	Diversos	Total
Primas												
Emitida	371.08	173.42	130.55	0.00	1,787.17	0.00	0.00	0.00	0.00	143.35	160.16	2,765.74
Cedida	310.75	102.86	80.63	0.00	77.74	0.00	0.00	0.00	0.00	96.88	78.47	747.33
Retenida	60.33	70.56	49.93	0.00	1,709.42	0.00	0.00	0.00	0.00	46.47	81.69	2,018.41
Siniestros / reclamaciones												
Bruto	11.43	14.11	21.07	0.00	1,143.22	0.00	0.00	0.00	0.00	2.50	46.57	1,238.90
Recuperaciones	0.00	0.00	0.00	0.00	-5.69	0.00	0.00	0.00	0.00	0.00	0.00	-5.69
Neto	11.43	14.11	21.07	0.00	1,137.53	0.00	0.00	0.00	0.00	2.50	46.57	1,233.21
Costo neto de adquisición												
Comisiones a agentes	16.88	20.51	22.72	0.00	118.10	0.00	0.00	0.00	0.00	5.58	10.96	194.75
Compensaciones adicionales a agentes	80.44	14.89	16.43	0.00	155.52	0.00	0.00	0.00	0.00	5.31	13.26	285.85
Comisiones por Reaseguro y Reafianzamiento tomado	0.00	0.00	0.00	0.00	0.00	0.00	0.00	0.00	0.00	0.00	0.00	0.00
(-) Comisiones por Reaseguro cedido	-106.07	-23.52	-22.10	0.00	-7.16	0.00	0.00	0.00	0.00	-16.42	-18.17	-193.44
Cobertura de exceso de pérdida	1.65	0.12	16.18	0.00	5.98	0.00	0.00	0.00	0.00	16.89	0.12	40.94
Otros	13.53	12.22	18.99	0.00	183.01	0.00	0.00	0.00	0.00	14.53	19.19	261.46
Total Costo neto de adquisición	6.43	24.21	52.22	0.00	455.45	0.00	0.00	0.00	0.00	25.90	25.35	589.55
Incremento a la Reserva de Riesgos en Curso												
Incremento mejor estimador bruto	4.57	-1.81	0.84	0.00	75.74	0.00	0.00	0.00	0.00	-3.98	5.45	80.82
Incremento mejor estimador de Importes Recuperables de Reaseguro	1.94	-1.32	0.28	0.00	-3.19	0.00	0.00	0.00	0.00	-1.83	2.38	-1.75
Incremento mejor estimador neto	2.63	-0.49	0.57	0.00	78.93	0.00	0.00	0.00	0.00	-2.14	3.08	82.57
Incremento margen de riesgo	0.04	-0.12	-3.13	0.00	0.44	0.00	0.00	0.00	0.00	0.00	0.23	-2.55
Total Incremento a la Reserva de Riesgos en Curso	2.66	-0.61	-2.56	0.00	79.37	0.00	0.00	0.00	0.00	-2.14	3.31	80.02

SEGUROS ATLAS, S.A.
FORMATOS RELATIVOS A LA INFORMACIÓN CUANTITATIVA DEL REPORTE SOBRE LA SOLVENCIA Y CONDICIÓN FINANCIERA (RSCF)
SECCIÓN G. DESEMPEÑO Y RESULTADOS DE OPERACIÓN
(Cantidades en millones de pesos)

Tabla G11

Resultado de la Operación de Fianzas

	Fidelidad	Judiciales	Administrativas	De crédito	Total
Primas					
Emitida	0.21	0.78	8.23	1.00	10.22
Cedida	0.00	0.00	0.00	0.00	0.00
Retenida	0.21	0.78	8.23	1.00	10.22
Siniestros / reclamaciones					
Bruto	0.00	0.09	1.11	3.28	4.49
Recuperaciones	0.00	0.07	0.64	3.12	3.83
Neto	0.00	0.02	0.47	0.16	0.65
Costo neto de adquisición					
Comisiones a agentes	0.00	0.00	0.00	0.00	0.00
Compensaciones adicionales a agentes	0.00	0.00	0.00	0.00	0.00
Comisiones por Reaseguro y Reafianzamiento tomado	0.09	0.35	3.70	0.45	4.60
(-) Comisiones por Reaseguro cedido	0.00	0.00	0.00	0.00	0.00
Cobertura de exceso de pérdida	0.00	0.00	0.00	0.00	0.00
Otros	0.00	0.00	0.00	0.00	0.00
Total costo neto de adquisición	0.09	0.35	3.71	0.45	4.60

Incremento a la Reserva de Riesgos en Curso							
Incremento mejor estimador bruto	0.00	-	0.49	0.72	-	0.18	0.05
Incremento mejor estimador de Importes Recuperables de Reaseguro	0.00		0.00	0.00		0.00	0.00
Incremento mejor estimador neto	0.00	-	0.49	0.72	-	0.18	0.05
Incremento margen de riesgo	0.00		0.00	0.00		0.00	0.00
Total Incremento a la Reserva de Riesgos en Curso	0.00	-	0.49	0.72	-	0.18	0.05

*Saldos de la operación de reafianzamiento

SEGUROS EL POTOSI, S.A.

FORMATOS RELATIVOS A LA INFORMACIÓN CUANTITATIVA DEL REPORTE SOBRE LA SOLVENCIA Y CONDICION FINANCIERA (RSCF)
SECCIÓN G. DESEMPEÑO Y RESULTADO DE OPERACIÓN
(Cantidades en millones de pesos)
Tabla G11

NO APLICA

SEGUROS ATLAS, S.A.

FORMATOS RELATIVOS A LA INFORMACIÓN CUANTITATIVA DEL REPORTE SOBRE LA SOLVENCIA Y CONDICIÓN FINANCIERA (RSCF)

SECCIÓN G. DESEMPEÑO Y RESULTADOS DE OPERACIÓN

(Cantidades en millones de pesos)

Tabla G12

Reporte de garantías de recuperación en relación a los montos de responsabilidades de fianzas

Tipo de Garantías	Importe de la garantía	Factor de calificación de garantía de recuperación	Importe de la garantía ponderada	Monto de responsabilidades de fianzas en vigor relacionadas con el tipo de garantía
Prenda consistente en dinero en efectivo, o valores emitidos o garantizados por el Gobierno Federal.	3.19	1.00	3.19	3.19
Coberturas de riesgo de cumplimiento que otorguen las instituciones de banca de desarrollo	0.00	1.00	0.00	0.00
Prenda consistente en depósitos en Instituciones de crédito.	5.60	1.00	5.60	5.60
Prenda consistente en préstamos y créditos en Instituciones de crédito.	0.00	1.00	0.00	0.00
Carta de crédito de Instituciones de crédito.	2.35	1.00	2.35	2.35
Carta de Crédito "Stand By" o carta de crédito de Instituciones de crédito extranjeras calificadas cuando las Instituciones de crédito extranjeras cuenten con calificación de "Superior" o "Excelente".	0.00	1.00	0.00	0.00
Contrafianza de Instituciones o bien de Instituciones del extranjero que estén inscritas en el RGRE que cuenten con calificación de "Superior" o "Excelente".	0.00	1.00	0.00	0.00
Manejo de Cuentas.	0.00	1.00	0.00	0.00
Carta de Crédito "Stand By" o carta de crédito de Instituciones de crédito extranjeras calificadas cuando las Instituciones de crédito extranjeras cuenten con calificación de "Bueno" o "Adecuado".	0.00	1.00	0.00	0.00
Contrafianza de instituciones del extranjero que estén inscritas en el RGRE que cuenten con calificación de "Bueno" o "Adecuado"	0.00	0.80	0.00	0.00
Fideicomisos celebrados sobre valores que cumplan con lo previsto en los artículos 131 y 156 de la LISF.	0.00	0.80	0.00	0.00
Hipoteca.	0.00	0.80	0.00	0.00
Afectación en Garantía.	5.58	0.75	4.19	5.58
Fideicomisos de garantía sobre bienes inmuebles.	0.12	0.75	0.09	0.12
Contrato de Indemnidad de empresa calificada del extranjero cuando la empresa del extranjero cuente con una calificación de "Superior", "Excelente" o "Bueno".	0.00	0.75	0.00	0.00
Obligación solidaria de una empresa calificada, mexicana o del extranjero.	0.00	0.75	0.00	0.00
Carta de crédito "stand by" notificada o carta de crédito de garantía o contingente notificada de instituciones de crédito extranjeras calificadas, cuando la institución de crédito extranjera cuente con una calificación de "Superior" o "Excelente".	0.07	0.75	0.05	0.07
Prenda consistente en valores calificados emitidos por Instituciones de crédito o de valores que cumplan con lo previsto en el primer párrafo de los artículos 131 y 156 de la LISF, cuando dichos valores cuenten con una calificación menor de "Adecuado".	0.00	0.75	0.00	0.00
Prenda consistente en valores calificados emitidos por instituciones de crédito o de valores objeto de inversión conforme a los artículos 131 y 156 de la LISF, cuando dichos valores cuenten con una calificación menor de "Adecuado".	0.00	0.70	0.00	0.00

SEGUROS ATLAS, S.A.

FORMATOS RELATIVOS A LA INFORMACIÓN CUANTITATIVA DEL REPORTE SOBRE LA SOLVENCIA Y CONDICIÓN FINANCIERA (RSCF)

SECCIÓN G. DESEMPEÑO Y RESULTADOS DE OPERACIÓN

(Cantidades en millones de pesos)

Tabla G12

Fideicomisos de garantía sobre valores distintos a los previstos en los artículos 131 y 156 de la LISF.	0.00	0.50	0.00	0.00
Fideicomisos de garantía sobre bienes muebles.	0.00	0.50	0.00	0.00
Prenda consistente en bienes muebles.	0.00	0.50	0.00	0.00
Prenda consistente en valores distintos a los previstos en los artículos 131 y 156 de la LISF.	0.00	0.50	0.00	0.00
Acreditada Solvencia	0.00	0.50	0.00	0.00
Ratificación de firmas.	1,600.95	0.40	640.38	1,600.95
Carta de crédito "stand by" o carta de crédito de garantía o contingente de instituciones de crédito extranjeras calificadas, cuando las instituciones de crédito extranjeras cuenten con calificación menor de "Adecuado".	0.00	0.40	0.00	0.00
Contrato de indemnidad de empresa calificada del extranjero, cuando la empresa del extranjero cuente con una calificación de "Adecuado".	10.13	0.35	3.55	10.13
Firma de obligado solidario persona física con una relación patrimonial verificada.	16.71	0.25	4.18	16.71
Contrafianza de cualquier otra persona que cumpla con lo establecido en el artículo 188 de la LISF	0.00	0.25	0.00	0.00
Acreditada solvencia, cuando el análisis de los estados financieros del fiado u obligados solidarios señalado en la Disposición 11.2.2, muestre un retraso en su actualización de hasta ciento ochenta días naturales.	0.00	0.25	0.00	0.00
Prenda de créditos en libros	0.00	0.25	0.00	0.00
Prenda consistente en valores calificados emitidos por Instituciones de crédito o en valores que cumplan con lo previsto en el primer párrafo de los artículos 131 y 156 de la LISF, cuando dichos valores cuenten con una calificación "Superior" o "Excelente".	0.00	0.20	0.00	0.00
Prenda consistente en valores calificados emitidos por Instituciones de crédito o en valores que cumplan con lo previsto en el primer párrafo de los artículos 131 y 156 de la LISF, cuando dichos valores cuenten con una calificación de "Bueno" o "Adecuado".	0.00	0.10	0.00	0.00
Acreditada solvencia, cuando el análisis de los estados financieros del fiado u obligados solidarios señalado en la Disposición 11.2.2, muestre un retraso en su actualización de más de ciento ochenta días naturales.	0.00	0.00	0.00	0.00
Garantías de recuperación que no se apeguen a los requisitos previstos en las Disposiciones 11.1.1 y 11.2.2.	198.49	0.00	0.00	198.49
Fianzas sin garantía de recuperación o que no se apeguen a los requisitos previstos en las presentes reglas	0.00	0.00	0.00	0.00

*Saldo de la operación de reafianzamiento

SEGUROS EL POTOSI, S.A.

FORMATOS RELATIVOS A LA INFORMACIÓN CUANTITATIVA DEL REPORTE SOBRE LA SOLVENCIA Y CONDICION FINANCIERA (RSCF)

SECCIÓN G. DESEMPEÑO Y RESULTADO DE OPERACIÓN

(Cantidades en millones de pesos)

Tabla G12

NO APLICA

SEGUROS ATLAS, S.A.
FORMATOS RELATIVOS A LA INFORMACIÓN CUANTITATIVA DEL REPORTE SOBRE LA SOLVENCIA Y CONDICIÓN FINANCIERA (RSCF)
SECCIÓN G. DESEMPEÑO Y RESULTADOS DE OPERACIÓN

(Cantidades en millones de pesos)

Tabla G13

Comisiones de Reaseguro, participación de utilidades de Reaseguro y cobertura de exceso de pérdida

Operaciones/Ejercicio	2023	2024	2025
Vida			
Comisiones de Reaseguro	8.74%	3.08%	1.62%
Participación de Utilidades de reaseguro	0.00%	0.00%	0.51%
Costo XL	1.53%	2.22%	0.14%
Accidentes y enfermedades			
Comisiones de Reaseguro	20.67%	22.84%	22.19%
Participación de Utilidades de reaseguro	0.64%	-0.02%	0.00%
Costo XL	5.78%	6.28%	5.50%
Daños sin autos			
Comisiones de Reaseguro	14.59%	14.35%	15.27%
Participación de Utilidades de reaseguro	0.18%	0.00%	0.37%
Costo XL	13.45%	13.53%	13.18%
Autos			
Comisiones de Reaseguro	27.33%	23.14%	22.11%
Participación de Utilidades de reaseguro	0.00%	0.00%	0.00%
Costo XL	0.36%	0.32%	0.33%
Fianzas			
Comisiones de Reaseguro	0.00%	0.00%	0.00%
Participación de Utilidades de reaseguro	0.00%	0.00%	0.00%
Costo XL	0.00%	0.00%	0.00%

Notas:

- 1) % Comisiones de Reaseguro entre primas cedidas.
- 2) % Participación de utilidades de Reaseguro entre primas cedidas.
- 3) % Cobertura de exceso de pérdida entre primas retenidas

SEGUROS EL POTOSI, S.A.

FORMATOS RELATIVOS AL ANEXO DE INFORMACIÓN CUANTITATIVA DEL REPORTE SOBRE LA SOLVENCIA Y CONDICIÓN FINANCIERA (RSCF)

SECCIÓN G. DESEMPEÑO Y RESULTADOS DE OPERACIÓN

(cantidades en millones de pesos)

Tabla G13

Comisiones de Reaseguro, participación de utilidades de Reaseguro y cobertura de exceso de pérdida

Operaciones/Ejercicio	2023	2024	2025
Vida			
Comisiones de Reaseguro	0.00%	0.01%	0.01%
Participación de Utilidades de reaseguro	3.39%	0.05%	0.00%
Costo XL	0.07%	0.09%	0.05%
Accidentes y enfermedades			
Comisiones de Reaseguro	31.87%	37.17%	26.87%
Participación de Utilidades de reaseguro	30.04%	51.30%	0.00%
Costo XL	0.14%	0.35%	0.05%
Daños sin autos			
Comisiones de Reaseguro	27.82%	21.79%	24.02%
Participación de Utilidades de reaseguro	0.18%	1.99%	0.29%
Costo XL	11.31%	13.82%	11.06%
Autos			
Comisiones de Reaseguro	9.21%	9.16%	7.48%
Participación de Utilidades de reaseguro	0.00%	0.00%	0.00%
Costo XL	0.35%	0.26%	0.58%
Fianzas			
Comisiones de Reaseguro	0.00%	0.00%	0.00%
Participación de Utilidades de reaseguro	0.00%	0.00%	0.00%
Costo XL	0.00%	0.00%	0.00%

Notas:

- 1) % Comisiones de Reaseguro entre primas cedidas.
- 2) % Participación de utilidades de Reaseguro entre primas cedidas.
- 3) % Cobertura de exceso de pérdida entre primas retenidas

SEGUROS ATLAS, S.A.

FORMATOS RELATIVOS A LA INFORMACIÓN CUANTITATIVA DEL REPORTE SOBRE LA SOLVENCIA Y CONDICIÓN FINANCIERA (RSCF)

SECCIÓN H. SINIESTROS

(Cantidades en millones de pesos)

Tabla H1

Operación de vida

Año	Prima emitida	Siniestros registrados brutos en cada periodo de desarrollo					Total siniestros
		0	1	2	3	4 ó +	
2021	2,365.00	725.42	291.37	38.27	17.80	4.50	1,077.35
2022	2,347.59	832.96	340.16	31.11	9.06		1,213.28
2023	2,448.02	686.98	239.68	16.02			942.69
2024	2,879.31	1,122.23	154.10				1,276.33
2025	2,530.64	1,011.08					1,011.08

Año	Prima retenida	Siniestros registrados retenidos en cada periodo de desarrollo					Total siniestros
		0	1	2	3	4 ó +	
2021	1,948.59	534.06	182.68	23.97	11.04	2.70	754.45
2022	1,905.70	658.81	261.51	17.31	4.51		942.14
2023	2,012.18	571.73	169.99	9.60			751.32
2024	1,348.33	137.06	71.47				208.53
2025	1,050.25	78.86					78.86

1) Para los seguros de vida individual, por su naturaleza de largo plazo, la prima que se reporta es la prima devengada. Dicha prima se determinó como el saldo de reserva del año anterior más la prima emitida del año menos el saldo de reserva del año actual.

2) La información de siniestralidad se encuentra organizada de acuerdo a lo siguiente:

- Seguros de Vida Individua y Grupo: por fecha de ocurrido del siniestro.

SEGUROS EL POTOSI, S.A.

FORMATOS RELATIVOS AL ANEXO DE INFORMACIÓN CUANTITATIVA DEL REPORTE SOBRE LA SOLVENCIA Y CONDICIÓN FINANCIERA (RSCF)

SECCIÓN H. SINIESTROS

(cantidades en millones de pesos)

Tabla H1

Operación de vida

Año	Prima emitida	Siniestros registrados brutos en cada periodo de desarrollo								Total Siniestros
		0	1	2	3	4	5	6	7 ó +	
2018	0.00	0.00	0.00	0.00	0.00	0.00	0.00	0.00	0.00	0.00
2019	144.50	47.89	20.10	5.06	0.58	0.00	0.64	0.20		74.47
2020	177.70	92.21	51.58	5.34	1.23	0.00	0.00			150.36
2021	231.08	95.73	34.56	4.38	0.89	0.32				135.87
2022	267.82	79.87	30.53	4.31	0.23					114.94
2023	298.78	91.47	31.71	1.14						124.31
2024	430.35	166.70	29.32							196.03
2025	448.21	91.24								91.24

Año	Prima retenida	Siniestros registrados retenidos en cada periodo de desarrollo								Total Siniestros
		0	1	2	3	4	5	6	7 ó +	
2018	0.00	0.00	0.00	0.00	0.00	0.00	0.00	0.00	0.00	0.00
2019	124.27	29.89	13.37	2.88	0.58	0.00	646,399.65	148,247.20		47.50
2020	152.72	66.85	47.53	3.56	0.85	0.00	0.00			118.79
2021	202.38	91.17	30.44	3.99	0.96	0.34				126.89
2022	232.23	64.50	24.53	3.76	0.25					93.04
2023	258.33	66.90	22.63	1.23						90.75
2024	350.28	115.89	21.66							137.55
2025	402.57	64.85								64.85

El número de años que se deberán considerar, está en función de la siniestralidad correspondiente a los tipos de seguros que opere cada institución.

SEGUROS ATLAS, S.A.

FORMATOS RELATIVOS A LA INFORMACIÓN CUANTITATIVA DEL REPORTE SOBRE LA SOLVENCIA Y CONDICIÓN FINANCIERA (RSCF)

SECCIÓN H. SINIESTROS

(Cantidades en millones de pesos)

Tabla H2

Operación de accidentes y enfermedades

Año	Prima emitida	Siniestros registrados brutos en cada periodo de desarrollo					Total siniestros
		0	1	2	3	4 ó +	
2021	4,386.75	1,558.96	1,882.42	44.75	3.97	0.66	3,490.76
2022	5,593.38	1,841.40	2,371.00	73.90	18.99		4,305.30
2023	5,830.55	1,969.53	2,525.84	71.08			4,566.45
2024	6,692.27	2,281.12	2,947.92				5,229.04
2025	6,579.58	2,323.28					2,323.28

Año	Prima retenida	Siniestros registrados retenidos en cada periodo de desarrollo					Total siniestros
		0	1	2	3	4 ó +	
2021	4,006.47	1,468.67	1,740.76	42.59	3.42	0.43	3,255.87
2022	4,984.84	1,647.15	2,156.41	63.77	6.82		3,874.15
2023	5,303.30	1,811.04	2,354.47	64.23			4,229.74
2024	6,218.15	2,158.29	2,772.50				4,930.79
2025	6,169.47	2,219.50					2,219.50

Nota:

La información de primas y siniestralidad se encuentra organizada de acuerdo al año de inicio de vigencia de su póliza.

SEGUROS EL POTOSI, S.A.

FORMATOS RELATIVOS AL ANEXO DE INFORMACIÓN CUANTITATIVA DEL REPORTE SOBRE LA SOLVENCIA Y CONDICIÓN FINANCIERA (RSCF)

SECCIÓN H. SINIESTROS

(cantidades en millones de pesos)

Tabla H2

Operación de accidentes y enfermedades

Año	Prima emitida	Siniestros registrados brutos en cada periodo de desarrollo								Total Siniestros
		0	1	2	3	4	5	6	7 ó +	
2018	0.00	0.00	0.00	0.00	0.00	0.00	0.00	0.00	0.00	0.00
2019	40.59	10.99	0.12	0.00	0.00	0.00	0.01	0.00		11.12
2020	33.20	1.17	0.27	0.11	0.00	0.00	0.00			1.54
2021	44.23	9.08	1.01	0.00	0.00	0.00				10.08
2022	88.39	38.29	2.45	0.00	0.00					40.74
2023	81.33	32.60	1.36	.00						33.96
2024	58.88	22.16	0.23							22.39
2025	72.50	11.28								11.28

Año	Prima retenida	Siniestros registrados retenidos en cada periodo de desarrollo								Total Siniestros
		0	1	2	3	4	5	6	7 ó +	
2018	0.00	0.00	0.00	0.00	0.00	0.00	0.00	0.00	0.00	0.00
2019	40.41	10.99	0.12	0.00	0.00	0.00	0.01	0.00		11.11
2020	32.83	1.16	0.27	0.11	0.00	0.00	0.00			1.54
2021	43.99	9.04	1.04	0.00	0.00	0.00				10.08
2022	67.39	29.54	2.06	0.00	0.00					31.60
2023	80.94	32.44	1.36	0.00						33.80
2024	58.54	22.16	0.23							22.39
2025	71.92	10.68								10.68

El número de años que se deberán considerar, está en función de la siniestralidad correspondiente a los tipos de seguros que opere cada institución.

SEGUROS ATLAS, S.A.

FORMATOS RELATIVOS A LA INFORMACIÓN CUANTITATIVA DEL REPORTE SOBRE LA SOLVENCIA Y CONDICIÓN FINANCIERA (RSCF)

SECCIÓN H. SINIESTROS

(Cantidades en millones de pesos)

Tabla H3

Operación de daños sin automóviles

Año	Prima emitida	Siniestros registrados brutos en cada periodo de desarrollo					Total siniestros	
		0	1	2	3	4 ó +		
2021	5,759.58	929.24	798.55	33.51	-	72.53	38.92	1,727.69
2022	5,569.61	691.73	1,172.66	-	101.65	-	167.43	1,595.31
2023	6,974.84	4,102.49	418.59	-	40.26			4,480.82
2024	7,228.56	704.12	969.96					1,674.09
2025	6,581.29	1,699.97						1,699.97

Año	Prima retenida	Siniestros registrados retenidos en cada periodo de desarrollo					Total siniestros		
		0	1	2	3	4 ó +			
2021	857.49	266.69	188.29	4.39	-	1.34	-	5.84	452.19
2022	855.35	219.14	305.03	11.52	-	6.01			529.67
2023	918.64	599.68	280.77	16.18					896.63
2024	1,014.48	203.94	239.47						443.42
2025	828.79	276.96							276.96

Nota:

La información de siniestralidad se encuentra organizada de acuerdo al año de inicio de vigencia de su póliza e incluye salvamentos, recuperaciones, deducibles y gastos de ajuste asignados al siniesto.

SEGUROS EL POTOSI, S.A.

FORMATOS RELATIVOS AL ANEXO DE INFORMACIÓN CUANTITATIVA DEL REPORTE SOBRE LA SOLVENCIA Y CONDICIÓN FINANCIERA (RSCF)

SECCIÓN H. SINIESTROS

(cantidades en millones de pesos)

Tabla H3

Operación de daños sin automóviles

Año	Prima emitida	Siniestros registrados brutos en cada periodo de desarrollo								Total Siniestros
		0	1	2	3	4	5	6	7 ó +	
2018	0.00	0.00	0.00	0.00	0.00	0.00	0.00	0.00	0.00	0.00
2019	247.47	77.39	0.47	0.00	0.00	0.00	0.00	0.00		77.87
2020	448.14	178.70	4.88	0.00	0.67	0.00	0.00			184.25
2021	502.35	185.68	57.95	0.00	0.00	0.11				243.75
2022	630.63	197.49	1.80	0.00	0.00					199.29
2023	642.24	161.37	25.70	0.00						187.06
2024	557.78	203.36	5.70							209.06
2025	845.57	66.39								66.39

Año	Prima retenida	Siniestros registrados retenidos en cada periodo de desarrollo								Total Siniestros
		0	1	2	3	4	5	6	7 ó +	
2018	0.00	0.00	0.00	0.00	0.00	0.00	0.00	0.00	0.00	0.00
2019	125.99	43.88	0.15	0.00	0.00	0.00	0.00	0.00		44.02
2020	166.99	76.05	1.73	0.00	0.44	0.00	0.00			78.22
2021	190.75	68.20	18.10	0.00	0.00	0.01				86.31
2022	240.09	85.51	4.80	0.00	0.00					90.31
2023	216.52	73.67	4.30	0.00						77.97
2024	222.65	81.52	4.14							85.66
2025	248.52	41.09								41.09

El número de años que se deberán considerar, está en función de la siniestralidad correspondiente a los tipos de seguros que opere cada institución.

SEGUROS ATLAS, S.A.

FORMATOS RELATIVOS A LA INFORMACIÓN CUANTITATIVA DEL REPORTE SOBRE LA SOLVENCIA Y CONDICIÓN FINANCIERA (RSCF)

SECCIÓN H. SINIESTROS

(Cantidades en millones de pesos)

Tabla H4

Automóviles

Año	Prima emitida	Siniestros registrados brutos en cada periodo de desarrollo					Total siniestros		
		0	1	2	3	4 ó +			
2021	2,835.05	1,031.22	997.53	-	97.82	-	24.12	0.64	1,907.45
2022	3,374.47	1,505.04	1,308.28	-	43.61	-	14.42		2,755.29
2023	3,843.18	1,404.63	1,430.53	-	50.33				2,784.82
2024	4,533.11	1,546.90	1,446.95						2,993.85
2025	4,321.59	1,408.77							1,408.77

Año	Prima retenida	Siniestros registrados retenidos en cada periodo de desarrollo					Total siniestros		
		0	1	2	3	4 ó +			
2021	2,835.05	1,031.22	997.53	-	97.82	-	24.12	0.64	1,907.45
2022	3,374.47	1,505.04	1,308.28	-	43.61	-	14.42		2,755.29
2023	3,843.18	1,404.63	1,430.53	-	50.33				2,784.82
2024	4,533.11	1,546.90	1,446.95						2,993.85
2025	4,321.59	1,408.77							1,408.77

Nota:

La información de siniestralidad se encuentra organizada de acuerdo al año de inicio de vigencia de su póliza e incluye salvamentos, recuperaciones, deducibles y gastos de ajuste asignados al siniestro.

SEGUROS EL POTOSI, S.A.

FORMATOS RELATIVOS AL ANEXO DE INFORMACIÓN CUANTITATIVA DEL REPORTE SOBRE LA SOLVENCIA Y CONDICIÓN FINANCIERA (RSCF)

SECCIÓN H. SINIESTROS

(cantidades en millones de pesos)

Tabla H4

Automóviles

Año	Prima emitida	Siniestros registrados brutos en cada periodo de desarrollo								Total Siniestros
		0	1	2	3	4	5	6	7 ó +	
2018	0.00	0.00	0.00	0.00	0.00	0.00	0.00	0.00	0.00	0.00
2019	848.48	435.14	0.00	0.00	0.00	0.00	0.12	0.65		435.91
2020	1,077.60	477.75	0.00	1.28	1.53	0.94	0.16			481.66
2021	997.43	614.72	0.00	6.19	0.61	1.73				623.24
2022	1,135.33	747.29	0.00	0.00	0.00					747.29
2023	1,098.46	641.50	0.00	0.00						641.50
2024	1,281.70	650.71	0.00							650.71
2025	1,832.05	584.37								584.37

Año	Prima retenida	Siniestros registrados retenidos en cada periodo de desarrollo								Total Siniestros
		0	1	2	3	4	5	6	7 ó +	
2018	0.00	0.00	0.00	0.00	0.00	0.00	0.00	0.00	0.00	0.00
2019	846.89	435.14	0.00	0.00	0.00	0.00	0.12	0.65		435.91
2020	953.26	477.75	0.00	1.28	1.53	0.94	0.16			481.66
2021	937.01	611.94	0.00	6.28	0.63	1.73				620.59
2022	1,035.48	736.51	0.00	0.00	0.00					736.51
2023	1,060.41	634.13	0.00	0.00						634.13
2024	1,251.84	647.71	0.00							647.71
2025	1,762.97	580.70								580.70

El número de años que se deberán considerar, está en función de la siniestralidad correspondiente a los tipos de seguros que opere cada institución.

SEGUROS ATLAS, S.A.
FORMATOS RELATIVOS A LA INFORMACIÓN CUANTITATIVA DEL REPORTE SOBRE LA SOLVENCIA Y CONDICIÓN FINANCIERA (RSCF)
SECCIÓN H. SINIESTROS

(Cantidades en millones de pesos)

Tabla H5

Fianzas

Año	Monto afianzado bruto	Monto afianzado en cada periodo de desarrollo								Total reclamaciones
		0	1	2	3	4	5	6	7 ó +	
2018	742.03	0.25	0.01	0.00	0.08	0.21	0.38	0.00	0.83	1.77
2019	547.35	0.00	0.55	0.26	0.17	0.03	0.00	0.00		1.00
2020	374.29	0.06	0.13	0.14	0.20	-	3.20			3.73
2021	324.68	0.00	0.05	0.01	12.06	0.00				12.17
2022	687.34	0.01	0.13	0.01	0.00					0.15
2023	689.28	0.01	0.01	0.10						0.12
2024	532.00	0.00	0.02							0.02
2025	665.46	0.01								0.00

Año	Monto afianzado retenido	Monto afianzado en cada periodo de desarrollo								Total reclamaciones
		0	1	2	3	4	5	6	7 ó +	
2018	742.03	0.25	0.01	0.00	0.08	0.21	0.38	0.00	0.83	1.77
2019	547.35	0.00	0.55	0.26	0.17	0.03	0.00	0.00		1.00
2020	374.29	0.06	0.13	0.14	0.20	0.00	0.00			3.73
2021	324.68	0.00	0.05	0.01	12.06	0.06				12.17
2022	687.34	0.01	0.13	0.01	0.00					0.15
2023	689.28	0.01	0.01	0.10						0.12
2024	532.00	0.00	0.02							0.02
2025	665.46	0.01								0.01

*Saldos de la operación de reafianzamiento

Notas:

- 1) La información reportada corresponde al reafianzamiento tomado
- 2) La información de monto afianzado y reclamaciones pagadas se encuentra organizada de acuerdo al año de inicio de vigencia de su fianza.
- 3) Las cifras anteriores muestran los mismos montos debido a que no existe cesión en el riesgo de esta operación
- 3) La información reportada en los periodos del 0 al 7 ó + corresponde a las reclamaciones presentadas por año.

SEGUROS EL POTOSI, S.A.

FORMATOS RELATIVOS A LA INFORMACIÓN CUANTITATIVA DEL REPORTE SOBRE LA SOLVENCIA Y CONDICION FINANCIERA (RSCF)

SECCIÓN H. SINIESTROS

(Cantidades en millones de pesos)

Tabla H5

NO APLICA

SEGUROS ATLAS, S.A.

FORMATOS RELATIVOS A LA INFORMACIÓN CUANTITATIVA DEL REPORTE SOBRE LA SOLVENCIA Y CONDICIÓN FINANCIERA (RSCF)

SECCIÓN I. REASEGURO

(Cantidades en millones de pesos)

Tabla I1

Límites máximos de retención de Instituciones de Seguros y Sociedades Mutualistas.

Concepto	2025	2024	2023
Incendio Terremoto e Hidro	2025.00	200.00	190.00
Diversos Ramos Técnicos	208.00	200.00	190.00
Diversos Misceláneos	145.00	140.00	132.00
Transportes	145.00	140.00	132.00
Responsabilidad Civil	145.00	140.00	132.00
Autos	42.00	40.00	28.00
Gastos Médicos	32.00	30.00	20.00
Accidentes Personales	10.00	9.00	8.00
Vida Grupo	26.00	25.00	12.00
Vida Individual	11.00	10.00	9.00

Nota:

Los límites de retención mostrados fueron aprobados por el Consejo de Administración de la Institución para los distintos ramos, subramos o tipos de seguro que se muestran, según corresponda, bajo el título "Concepto".

SEGUROS EL POTOSI, S.A.

FORMATOS RELATIVOS AL ANEXO DE INFORMACIÓN CUANTITATIVA DEL REPORTE SOBRE LA SOLVENCIA Y CONDICIÓN FINANCIERA (RSCF)

SECCIÓN I. REASEGURO

(cantidades en millones de pesos)

Tabla I1

Límites máximos de retención de Instituciones de Seguros y Sociedades Mutualistas.

Concepto	2025	2024	2023
Vida Individual	31.00	31.00	27.00
Vida Grupo	31.00	31.00	27.00
Accidentes Personales	31.00	31.00	27.00
Responsabilidad Civil General	31.00	31.00	27.00
Responsabilidad Civil Aviones y Barcos	31.00	31.00	27.00
Responsabilidad Civil Viajero	31.00	31.00	27.00
Marítimo y Transporte Carga	31.00	31.00	27.00
Marítimo y Transporte Cascos	31.00	31.00	27.00
Incendio, Terremoto y Riesgos Hidrometeorológicos	31.00	31.00	27.00
Automóviles Residentes y Turistas	31.00	31.00	27.00
Camiones Residentes	31.00	31.00	27.00
Diversos Técnicos	31.00	31.00	27.00
Diversos Misceláneos	31.00	31.00	27.00

Concepto corresponde al ramo, subramo o producto, de acuerdo al límite aprobado por el consejo de administración de la Institución.

SEGUROS ATLAS, S.A.
FORMATOS RELATIVOS A LA INFORMACIÓN CUANTITATIVA DEL REPORTE SOBRE LA SOLVENCIA Y CONDICIÓN FINANCIERA (RSCF)
SECCIÓN I. REASEGURO
(Cantidades en millones de pesos)
Tabla I2

Límites máximos de retención

Concepto	2025 2025	2025 Fiado o grupo de fiados	2024 Fianza	2024 Fiado o grupo de fiados	2023 Fianzas	2023 Fiado o grupo de fiados
Todos los Ramos			808.96	4,586.38		

Concepto corresponde al ramo, subramo o producto, de acuerdo al límite aprobado por el consejo de administración de la Institución.
Se informarán los límites de retención aplicables al cuarto trimestre de dichos ejercicios.

SEGUROS EL POTOSI, S.A.

FORMATOS RELATIVOS A LA INFORMACIÓN CUANTITATIVA DEL REPORTE SOBRE LA SOLVENCIA Y CONDICION FINANCIERA (RSCF)

SECCIÓN I. REASEGURO

(Cantidades en millones de pesos)

Tabla I2

NO APLICA

SEGUROS ATLAS, S.A.
FORMATOS RELATIVOS A LA INFORMACIÓN CUANTITATIVA DEL REPORTE SOBRE LA SOLVENCIA Y CONDICIÓN FINANCIERA (RSCF)
SECCIÓN I. REASEGURO
(Cantidades en millones de pesos)

Tabla B3

Estrategia de Reaseguro contratos proporcionales vigentes a la fecha del reporte

	Ramo	Emitido		Cedido contratos automáticos		Cedido en contratos facultativos		Retenido	
		Suma asegurada o afianzada -1	Primas (a)	Suma asegurada o afianzada -2	Primas (b)	Suma asegurada o afianzada -3	Primas (c)	Suma asegurada o afianzada 1-(2+3)	Primas a-(b+c)
1	RESPONSABILIDAD CIVIL Y RIESGOS PROFESIONALES	9,941,670.63	1,124.30	953,486.20	182.99	8,462,887.38	826.27	525,297.05	115.03
2	MARITIMO Y TRANSPORTES.	306,957.19	1,456.27	12,679.74	242.66	286,404.33	762.97	7,873.13	450.63
3	INCENDIO.	2,368,293.10	1,514.09	1,183,054.03	391.33	975,173.06	905.35	210,066.01	217.37
4	TERREMOTO Y OTROS RIESGOS CATASTROFICOS.	3,962,588.53	2,527.37	2,004,199.06	1,047.01	1,854,734.10	1,350.40	103,655.37	129.96
5	AUTOMOVILES	1,812,193.62	5,949.11	1,196.93	46.95	201.70	25.62	1,810,794.98	5,876.53
6	DIVERSOS.	858,480.48	2,294.26	159,956.47	320.65	547,596.41	1,772.24	150,927.60	201.36
7	VIDA INDIVIDUAL	87,025.00	1,215.32	20,367.50	36.23	734.49	2.79	65,923.01	1,176.30
8	VIDA GRUPO	1,237,582.52	1,869.90	446,907.11	200.59	219,618.34	1,196.40	571,057.06	472.91
9	ACCIDENTES PERSONALES	9,945.32	42.60	5,310.96	24.67	1,650.77	3.37	2,983.60	14.56
10	GASTOS MÉDICOS	360,941.78	605.96	305,323.73	416.63	23,563.57	87.56	32,054.48	101.77

SEGUROS EL POTOSI, S.A.
FORMATOS RELATIVOS AL ANEXO DE INFORMACIÓN CUANTITATIVA DEL REPORTE SOBRE LA SOLVENCIA Y CONDICIÓN FINANCIERA (RSCF)
SECCIÓN I. REASEGURO
(cantidades en millones de pesos)
Tabla I3

Estrategia de Reaseguro contratos proporcionales vigentes a la fecha del reporte

	Ramo	Emitido		Cedido contratos automáticos		Cedido contratos facultativos		Retenido	
		Suma asegurada o afianzada(1)	Primas (a)	Suma asegurada o afianzada (2)	Primas (b)	Suma asegurada o afianzada (3)	Primas (C)	Suma asegurada o afianzada 1-(2+3)	Primas a-(b+c)
1	Vida	80,086.06	485.93	13,595.58	20.75	6,666.21	49.32	59,824.27	415.87
2	Accidentes personales	62,949.01	71.95	14.97	0.59	33.60	0.15	62,900.44	71.21
3	Responsabilidad Civil	95,854.01	371.08	34,978.78	40.04	11,420.96	270.71	49,454.27	60.33
4	Marítimo y Transportes	4,578.57	173.42	662.57	43.97	3,003.07	58.89	912.93	70.56
5	Incendio	196,255.92	130.55	114,571.31	57.49	4,415.07	23.13	77,269.54	49.93
6	Terremoto y Erupción Volcánica	105,586.97	48.86	63,915.56	28.43	2,173.95	1.50	39,497.46	18.93
7	Riesgos Hidrometeorológicos	164,503.10	94.49	93,270.35	51.32	3,808.05	15.63	67,424.69	27.54
8	Automóviles	915,261.49	1,787.17	877.80	13.32	2,209.08	64.42	912,174.61	1,709.42
9	Misceláneos	8,631.29	50.17	3,436.33	17.82	33.18	0.73	5,161.78	31.62
10	Técnicos	16,360.97	109.99	6,231.62	20.31	1,669.00	39.61	8,460.36	50.07

SEGUROS ATLAS, S.A.

FORMATOS RELATIVOS A LA INFORMACIÓN CUANTITATIVA DEL REPORTE SOBRE LA SOLVENCIA Y CONDICIÓN FINANCIERA (RSCF)

SECCIÓN I. REASEGURO

(Cantidades en millones de pesos)

Tabla 14

Estrategia de Reaseguro contratos no proporcionales vigentes a la fecha del reporte

	Ramo	Suma asegurada o afianzada retenida	PML	Recuperación máxima		Límite de Responsabilidad del(os) reaseguradores
				Por evento	Agregado Anual	
1	CASCOS-RC BARCOS	962.99	0.00	18.48	43.12	43.12
2	AUTOMÓVILES	1,810,794.98	0.00	329.62	1,018.63	1,018.63
3	TRANSPORTES,RC GENERAL,MISCELÁNEOS-CASCO Y RC EMBARCACIONES	639,891.25	0.00	138.61	354.22	354.22
4	CASCOS-RC AVIONES	8,806.21	0.00	276.06	675.70	675.70
5	INCENDIO-RAMOS TECNICOS	244,503.33	0.00	180.19	653.50	653.50
6	RIESGOS HIDROMETEOROLÓGICOS	59,128.40	2,210.60	8,336.93	17,856.63	17,856.63
7	TERREMOTO Y ERUPCIÓN VOLCÁNICA	44,526.98	2,179.65	8,336.93	17,856.63	17,856.63
8	VIDA-ACCIDENTES PERSONALES	564,479.44	0.00	262.50	525.00	525.00
9	GASTOS MÉDICOS	1,239,295.95	0.00	189.00	450.00	189.00

La columna PML aplica para los ramos que cuenten con dicho cálculo.

SEGUROS EL POTOSI, S.A.

FORMATOS RELATIVOS AL ANEXO DE INFORMACIÓN CUANTITATIVA DEL REPORTE SOBRE LA SOLVENCIA Y CONDICIÓN FINANCIERA (RSCF)

SECCIÓN I. REASEGURO

(cantidades en millones de pesos)

Tabla I4

Estrategia de Reaseguro contratos no proporcionales vigentes a la fecha del reporte

	Ramo	Suma asegurada o afianzada retenida	PML	Recuperación máxima		Límite de Responsabilidad del(os) reaseguradores
				Por evento	Agregado Anual	
1	Vida	59,824.27		80.00	160.00	160.00
2	Accidentes personales	62,934.04		80.00	160.00	160.00
3	Responsabilidad Civil	49,454.27		23.81	71.43	71.43
4	Marítimo y Transportes	912.93		18.31	54.94	54.94
5	Incendio	77,269.54		1,164.75	2,615.34	2,615.34
6	Terremoto y Erupción Volcánica	39,497.46	210.65	1,164.75	2,615.34	2,615.34
7	Riesgos Hidrometeorológicos	67,424.69	739.80	1,164.75	2,615.34	2,615.34
8	Automóviles	912,174.61		20.15	60.44	60.44
9	Misceláneos	5,161.78		18.31	54.94	54.94
10	Técnicos	8,460.36		23.81	71.43	71.43

La columna PML aplica para los ramos que cuenten con dicho cálculo.

SEGUROS ATLAS, S.A.

FORMATOS RELATIVOS A LA INFORMACIÓN CUANTITATIVA DEL REPORTE SOBRE LA SOLVENCIA Y CONDICIÓN FINANCIERA (RSCF)

SECCIÓN I. REASEGURO

(Cantidades en millones de pesos)

Tabla I5

Nombre, Calificación Crediticia y porcentaje de cesión a los reaseguradores

Número	Nombre del reasegurador*	Registro en el RGRE**	Calificación de Fortaleza Financiera	% cedido del total***	% de colocaciones no proporcionales del total ****
1	LLOYD'S	RGRE-001-85-300001	AA- / S&P	7.05%	1.82%
2	MÜNCHENER RÜCKVERSICHERUNGS-GESELLSCHAFT	RGRE-002-85-166641	Aa3 / Moody's	4.15%	4.94%
3	SWISS REINSURANCE COMPANY LTD.	RGRE-003-85-221352	Aa3 / Moody's	0.20%	19.33%
4	GENERAL REINSURANCE AG.	RGRE-012-85-186606	AA+ / S&P	0.39%	0.31%
5	STARR INDEMNITY & LIABILITY COMPANY	RGRE-1003-09-327405	A / A.M.Best	0.11%	0.00%
6	CATLIN RE SWITZERLAND LTD.	RGRE-1064-11-328553	AA- / S&P	0.00%	0.04%
7	HOUSTON SPECIALTY INSURANCE COMPANY	RGRE-1066-11-328594	A / A.M.Best	0.04%	0.00%
8	HCC INTERNATIONAL INSURANCE COMPANY PLC.	RGRE-1073-12-328699	A+ / S&P	0.15%	0.00%
9	INTERNATIONAL GENERAL INSURANCE COMPANY (UK) LIMITED	RGRE-1074-12-328650	A- / S&P	0.15%	0.00%
10	HAMILTON INSURANCE DESIGNATED ACTIVITY COMPANY	RGRE-1113-13-328929	A- / FITCH	0.03%	0.00%
11	TT CLUB MUTUAL INSURANCE LIMITED	RGRE-1115-13-323116	A- / A.M.Best	0.01%	0.00%
12	STARR INSURANCE & REINSURANCE LIMITED	RGRE-1126-13-328961	A / A.M.Best	0.54%	0.00%
13	ODYSSEY REINSURANCE COMPANY	RGRE-1130-14-321014	A2 / Moody's	0.35%	0.15%
14	ASSURANCEFORENINGEN SKULD (GJENSIDIG)	RGRE-1142-14-323643	A / FITCH	0.18%	0.00%
15	GENERALI ITALIA SOCIETA PER AZIONI O GENERALI ITALIA S.P.A.	RGRE-1143-14-328996	A3 / Moody's	0.11%	0.00%
16	NORTHSTANDARD LIMITED	RGRE-1147-14-301619	A / S&P	0.07%	0.00%
17	ALLIANZ GLOBAL RISKS US INSURANCE COMPANY	RGRE-1150-14-329004	AA / S&P	0.01%	0.00%
18	HELVETIA SCHWEIZERISCHE VERSICHERUNGSGESELLSCHAFT AG o HELVETIA SWISS INSURANCE COMPANY LTD.	RGRE-1161-14-324741	A+ / S&P	0.08%	0.00%
19	ALLIED WORLD ASSURANCE COMPANY (EUROPE) DESIGNATED ACTIVITY COMPANY	RGRE-1164-14-329031	AA- / S&P	0.02%	0.00%
20	ALLIANZ GLOBAL CORPORATE & SPECIALTY SE	RGRE-1165-14-325909	AA / S&P	0.34%	0.01%
21	THE NEW INDIA ASSURANCE COMPANY LIMITED	RGRE-1167-14-326380	B++ / A.M.Best	0.01%	0.00%
22	ECHO REINSURANCE LIMITED o ECHO RÜCKVERSICHERUNGS-AG	RGRE-1168-14-329045	A / FITCH	0.07%	0.12%
23	HDI GLOBAL SPECIALTY SE	RGRE-1173-15-325381	A+ / S&P	0.14%	0.00%
25	HANNOVER RÜCK SE o HANNOVER RUECK SE	RGRE-1177-15-299927	AA- / FITCH	0.89%	10.84%
26	NAVIGATORS INSURANCE COMPANY	RGRE-1178-15-320656	A+ / S&P	0.01%	2.11%
27	OCEAN INTERNATIONAL REINSURANCE COMPANY LIMITED	RGRE-1185-15-329063	A- / FITCH	1.14%	0.00%
28	ENDURANCE WORLDWIDE INSURANCE LIMITED	RGRE-1188-15-329068	A+ / S&P	0.10%	0.00%
29	TRIGLAV RE, REINSURANCE COMPANY LTD.	RGRE-1190-15-C0000	A+ / S&P	0.01%	0.06%
30	IRB-BRASIL RESSEGUROS S.A.	RGRE-1200-16-C0000	A- / A.M.Best	0.13%	0.27%
31	GENERAL INSURANCE CORPORATION OF INDIA	RGRE-1202-16-C0000	A- / A.M.Best	0.20%	0.10%
32	AUSTRAL RESSEGURO S.A.	RGRE-1203-16-C0000	A- / A.M.Best	0.13%	0.83%
33	BERKSHIRE HATHAWAY SPECIALTY INSURANCE COMPANY	RGRE-1209-16-C0000	AA+ / S&P	0.03%	0.00%

SEGUROS ATLAS, S.A.

FORMATOS RELATIVOS A LA INFORMACIÓN CUANTITATIVA DEL REPORTE SOBRE LA SOLVENCIA Y CONDICIÓN FINANCIERA (RSCF)

SECCIÓN I. REASEGURO

(Cantidades en millones de pesos)

Tabla I5

34	MSIG EUROPE, S.E.	RGRE-1211-16-C0000	A / S&P	0.01%	0.06%
35	TRANSRE LONDON LIMITED	RGRE-1212-16-C0000	AA+ / S&P	0.03%	0.00%
36	W.R. BERKLEY EUROPE AG	RGRE-1213-16-C0000	A+ / S&P	0.01%	0.00%
37	STARR INTERNATIONAL (EUROPE) LIMITED	RGRE-1216-17-C0000	A / A.M.Best	0.31%	0.00%
38	ASSURANCEFORENINGEN GARD-GJENSIDIG	RGRE-1217-17-C0000	A+ / S&P	0.20%	0.00%
39	AVIVA INSURANCE LIMITED	RGRE-1218-17-C0000	Aa3 / Moody's	0.00%	0.00%
40	ROYAL & SUN ALLIANCE INSURANCE LIMITED	RGRE-121-85-300102	AA- / FITCH	0.03%	0.00%
41	GENERAL REINSURANCE CORPORATION	RGRE-1219-17-C0000	AA+ / S&P	0.10%	0.00%
42	GARD-MARINE & ENERGY LIMITED	RGRE-1222-17-C0000	A+ / S&P	0.01%	0.00%
43	ARUNDO RE	RGRE-1223-17-C0000	A / S&P	0.06%	4.55%
44	BARENTS REINSURANCE, S.A.	RGRE-1228-17-C0000	A- / S&P	0.00%	0.00%
45	HDI GLOBAL SE	RGRE-1234-18-C0000	AA- / S&P	0.05%	0.00%
47	AIG EUROPE S.A.	RGRE-1240-18-C0000	A1 / Moody's	0.00%	0.00%
48	QBE EUROPE SA/NV	RGRE-1241-18-C0000	A / A.M.Best	0.05%	1.26%
49	AMERICAN INTERNATIONAL GROUP UK LIMITED	RGRE-1242-18-C0000	A1 / Moody's	0.24%	0.00%
50	ALLIANZ GLOBAL CORPORATE AND SPECIALTY RESSEGUROS BRASIL, S.A.	RGRE-1243-18-C0000	A+ / A.M.Best	0.02%	0.00%
51	AXIS SPECIALTY EUROPE SE	RGRE-1244-18-C0000	A+ / S&P	0.29%	0.00%
52	TRANSATLANTIC REINSURANCE COMPANY	RGRE-1248-19-C0000	AA+ / S&P	0.07%	0.18%
53	RIMAC SEGUROS Y REASEGUROS S.A.	RGRE-1250-19-C0000	BBB+ / FITCH	0.09%	0.00%
54	FIDELIS UNDERWRITING LIMITED	RGRE-1260-20-C0000	A3 / Moody's	0.25%	0.00%
55	CONVEX INSURANCE UK LIMITED	RGRE-1265-20-C0000	A / S&P	0.29%	0.00%
56	EUREKA-RE SCC	RGRE-1269-21-C0000	A- / FITCH	0.22%	0.34%
57	THE UNITED KINGDOM MUTUAL STEAM SHIP ASSURANCE ASSOCIATION LIMITED	RGRE-1277-21-C0000	A- / S&P	0.01%	0.00%
58	ASPEN AMERICAN INSURANCE COMPANY	RGRE-1280-22-C0000	A- / S&P	0.11%	0.00%
59	SWISS RE CORPORATE SOLUTIONS AMERICA INSURANCE CORPORATION	RGRE-1281-22-C0000	AA- / S&P	0.22%	0.00%
60	ACE PROPERTY AND CASUALTY INSURANCE COMPANY	RGRE-193-85-300168	AA / FITCH	0.09%	0.00%
61	WESTPORT INSURANCE CORPORATION	RGRE-203-85-300177	Aa3 / Moody's	0.00%	0.00%
62	LIBERTY MUTUAL INSURANCE COMPANY	RGRE-210-85-300184	A / S&P	0.65%	0.00%
63	NEW HAMPSHIRE INSURANCE COMPANY	RGRE-221-85-300194	A2 / Moody's	0.10%	0.00%
64	EVEREST REINSURANCE COMPANY	RGRE-224-85-299918	A+ / S&P	0.16%	0.00%
65	MAPFRE RE, COMPAÑIA DE REASEGUROS, S.A.	RGRE-294-87-303690	A+ / S&P	1.38%	17.50%
66	HARTFORD FIRE INSURANCE COMPANY	RGRE-327-91-312489	Aa3 / Moody's	0.22%	0.00%
67	KOT INSURANCE COMPANY AG.	RGRE-345-93-315217	B++ / A.M.Best	4.98%	0.00%
68	BERKLEY INSURANCE COMPANY	RGRE-405-97-319746	A+ / S&P	0.07%	0.00%
69	HOUSTON CASUALTY COMPANY	RGRE-414-97-319388	A+ / S&P	0.03%	0.00%
70	SCOR REINSURANCE COMPANY	RGRE-418-97-300170	A+ / FITCH	0.41%	0.77%
71	QBE UK LIMITED	RGRE-427-97-320458	A1 / Moody's	0.23%	0.00%
72	GREAT AMERICAN INSURANCE COMPANY	RGRE-463-97-320590	A+ / S&P	0.00%	0.00%

SEGUROS ATLAS, S.A.

FORMATOS RELATIVOS A LA INFORMACIÓN CUANTITATIVA DEL REPORTE SOBRE LA SOLVENCIA Y CONDICIÓN FINANCIERA (RSCF)

SECCIÓN I. REASEGURO

(Cantidades en millones de pesos)

Tabla I5

73	SCOR SE	RGRE-501-98-320966	A+ / FITCH	0.08%	6.91%
74	ASSICURAZIONI GENERALI SOCIETA PER AZIONI O ASSICURAZIONI GENERALI S.P.A.	RGRE-535-98-300125	A3 / Moody's	2.87%	0.00%
75	THE SHIPOWNERS MUTUAL PROTECTION AND INDEMNITY ASSOCIATION (LUXEMBOURG)	RGRE-545-99-321914	A / S&P	0.01%	0.00%
76	R + V VERSICHERUNG AG.	RGRE-560-99-317320	A+ / S&P	0.25%	0.17%
77	KOREAN REINSURANCE COMPANY	RGRE-565-00-321374	A+ / S&P	0.03%	0.42%
78	GENERALI ESPAÑA, S.A. DE SEGUROS Y REASEGUROS	RGRE-646-02-324789	AA- / FITCH	0.76%	0.00%
79	LIBERTY MUTUAL INSURANCE EUROPE SE	RGRE-772-02-320824	A / S&P	-0.02%	0.00%
80	SWISS RE INTERNATIONAL SE	RGRE-780-02-324754	Aa3 / Moody's	0.09%	0.00%
81	SWISS REINSURANCE AMERICA CORPORATION	RGRE-795-02-324869	Aa3 / Moody's	1.26%	1.70%
82	XL INSURANCE COMPANY SE	RGRE-801-02-320237	AA- / S&P	0.06%	0.00%
83	TRAVELERS CASUALTY AND SURETY COMPANY OF AMERICA	RGRE-823-03-325843	AA / FITCH	0.01%	0.00%
84	AXIS RE SE	RGRE-824-03-325878	A+ / S&P	0.00%	0.00%
85	ASPEN INSURANCE UK LIMITED	RGRE-828-03-325968	A3 / Moody's	0.01%	0.00%
86	NATIONAL UNION FIRE INSURANCE COMPANY OF PITTSBURGH PA	RGRE-829-03-326042	A1 / Moody's	0.01%	0.00%
87	CHUBB EUROPEAN GROUP SE	RGRE-830-03-326058	AA / S&P	0.13%	0.00%
88	STEAMSHIP MUTUAL UNDERWRITING ASSOCIATION LIMITED	RGRE-855-04-315095	A / S&P	0.05%	0.00%
89	SCOR UK COMPANY LIMITED	RGRE-863-04-326631	A+ / FITCH	0.02%	0.00%
90	GREAT LAKES INSURANCE SE	RGRE-888-05-320228	AA / FITCH	0.11%	0.00%
91	AXA XL INSURANCE COMPANY UK LIMITED	RGRE-889-05-326704	AA- / S&P	0.18%	0.00%
92	MARKEL INTERNATIONAL INSURANCE COMPANY LIMITED	RGRE-894-05-300107	A / S&P	0.10%	0.00%
93	MS AMLIN AG.	RGRE-910-06-327292	A+ / S&P	0.02%	0.22%
94	MITSUI SUMITOMO INSURANCE COMPANY (EUROPE) LIMITED	RGRE-914-06-327328	A+ / S&P	0.02%	0.00%
95	ZURICH INSURANCE EUROPE AG.	RGRE-916-06-327358	AA / S&P	0.01%	0.00%
96	ARCH INSURANCE (UK) LIMITED	RGRE-922-06-327402	A1 / Moody's	0.10%	0.00%
97	BERKSHIRE HATHAWAY INTERNATIONAL INSURANCE LIMITED	RGRE-930-06-327306	AA+ / S&P	0.03%	0.00%
99	PARTNER REINSURANCE EUROPE SE	RGRE-955-07-327692	AA- / S&P	0.86%	1.42%
100	LANCASHIRE INSURANCE COMPANY (UK) LIMITED	RGRE-966-08-327726	A- / S&P	0.03%	0.00%
101	ROYAL & SUN ALLIANCE REINSURANCE LIMITED	RGRE-984-08-327907	A1 / Moody's	0.01%	0.00%
102	INTERNATIONAL GENERAL INSURANCE CO. LTD.	RGRE-986-08-327915	A / S&P	0.00%	0.00%
104	ALLIANZ MÉXICO, S.A., COMPAÑÍA DE SEGUROS	S0003	aaa MX / A.M.Best	0.09%	0.00%
105	GENERAL DE SEGUROS, S.A.	S0009	aaa MX / A.M.Best	0.04%	0.00%
106	AIG SEGUROS MÉXICO, S.A. DE C.V.	S0012	mxA- / S&P	0.12%	0.00%
107	ZURICH, COMPAÑÍA DE SEGUROS, S.A.	S0025	mxAA+ / S&P	0.06%	0.00%
108	CHUBB SEGUROS MÉXICO, S.A.	S0039	mxBBB+ / S&P	0.16%	0.00%
109	AXA SEGUROS, S.A. DE C.V.	S0048	mxAAA / FITCH	0.04%	0.00%
110	REASEGURADORA PATRIA, S.A.	S0061	aaa MX / A.M.Best	0.66%	3.31%
111	COMPAÑÍA DE SEGUROS GENERALES EVEREST MEXICO	S0066	aaa MX / A.M.Best	0.01%	0.00%
112	HDI GLOBAL SEGUROS, S.A.	S0076	aaa MX / A.M.Best	0.15%	0.00%

SEGUROS ATLAS, S.A.

FORMATOS RELATIVOS A LA INFORMACIÓN CUANTITATIVA DEL REPORTE SOBRE LA SOLVENCIA Y CONDICIÓN FINANCIERA (RSCF)

SECCIÓN I. REASEGURO

(Cantidades en millones de pesos)

Tabla I5

114	SOMPO SEGUROS MEXICO, S.A. DE CV	S0093	aaa MX / A.M.Best	0.06%	0.00%
115	TOKIO MARINE EUROPE, S.A.	RGRE-1254-19-C0000	A+ / S&P	0.03%	0.00%
116	ZURICH INSURANCE COMPANY LTD. o ZÜRICH VERSICHERUNGS-GESELLSCHAFT AG	RGRE-1259-19-C0000	Aa2 / Moody's	0.23%	0.00%
117	CHAUCER INSURANCE COMPANY, DESIGNATED ACTIVITY COMPANY	RGRE-1283-22-C0000	A / S&P	0.08%	0.22%
118	ORION REINSURANCE (BERMUDA) LTD.	RGRE-1286-23-C0000	B+ / A.M.Best	0.04%	0.00%
119	AMERICAN HOME ASSURANCE COMPANY	RGRE-783-02-324873	A1 / Moody's	0.02%	0.00%
120	ARCH REINSURANCE LTD.	RGRE-964-08-327495	A1 / Moody's	0.00%	0.00%
121	RENAISSANCERE EUROPE AG	RGRE-1187-15-329066	A+ / S&P	0.00%	0.09%
122	HELVETIA GLOBAL SOLUTIONS LTD	RGRE-1273-21-C0000	A / S&P	0.01%	0.00%
123	AXA XL REINSURANCE LTD.	RGRE-1301-23-C0000	AA- / S&P	0.37%	0.54%
124	GRUPO MEXICANO DE SEGUROS, S.A. DE C.V.	S0092	aaa MX / A.M.Best	0.02%	0.00%
125	MITSUI SUMITOMO INSURANCE COMPANY LTD	RGRE-011-85-244696	A+ / S&P	0.00%	0.00%
126	THE WEST OF ENGLAND SHIP OWNERS MUTUAL INSURANCE ASSOCIATION (LUXEMBOURG)	RGRE-1257-19-C0000	BBB+ / S&P	0.03%	0.00%
127	REDBRIDGE INSURANCE COMPANY LTD.	RGRE-1295-23-C0000	B++ / A.M.Best	0.01%	0.00%
128	XL RE EUROPE SE	RGRE-1300-23-C0000	AA- / S&P	0.00%	0.58%
129	EVEREST INSURANCE DESIGNATED ACTIVITY COMPANY	RGRE-1310-24-C0000	A+ / S&P	0.02%	0.00%
130	SIRIUSPOINT INTERNATIONAL INSURANCE CORPORATION (PUBL)	RGRE-1321-25-C0000	A3 / Moody's	0.02%	0.00%
132	RGA REINSURANCE COMPANY	RGRE-376-94-316539	A+ / FITCH	0.58%	18.84%
133	AXA FRANCE VIE, S.A.	RGRE-975-08-327805	Aa2 / Moody's	0.50%	0.00%
	Total			38.31%	100.00%

* Incluye instituciones mexicanas y extranjeras.

** Registro General de Reaseguradoras Extranjeras

*** Porcentaje de prima cedida total respecto de la prima emitida total.

**** Porcentaje del costo pagado por contratos de reaseguro no proporcional respecto del costo pagado por contratos de reaseguro no proporcional total.

La información corresponde a los últimos doce meses.

SEGUROS EL POTOSI, S.A.

FORMATOS RELATIVOS AL ANEXO DE INFORMACIÓN CUANTITATIVA DEL REPORTE SOBRE LA SOLVENCIA Y CONDICIÓN FINANCIERA (RSCF)

SECCIÓN I. REASEGURO

(cantidades en millones de pesos)

Tabla I5

Nombre, Calificación Crediticia y porcentaje de cesión a los reaseguradores

Número	Nombre del reasegurador*	Registro en el RGRE**	Calificación de Fortaleza Financiera	% cedido del total***	% de colocaciones no proporcionales del total ****
1	ACTIVE CAPITAL REINSURANCE LTD.	RGRE-1191-15-C0000	A (AM Best)	0.18%	0.00%
2	AIG SEGUROS MÉXICO, S.A. DE C.V.	S0012	mxAAA (S&P)	0.00%	0.00%
3	ALLIANZ GLOBAL CORPORATE & SPECIALTY SE	RGRE-1165-14-325909	AA (S&P)	0.33%	0.00%
4	AMERICAN HOME ASSURANCE COMPANY	RGRE-783-02-324873	AA- (S&P)	0.03%	0.00%
5	AMERICAN INTERNATIONAL GROUP UK LIMITED	RGRE-1242-18-C0000	AA- (S&P)	0.05%	0.00%
6	AMFIRST SPECIALTY INSURANCE COMPANY	RGRE-1305-24-C0000	A- (AM Best)	0.09%	0.00%
7	ARCH INSURANCE (UK) LIMITED	RGRE-922-06-327402	AA- (S&P)	0.08%	0.00%
8	AUSTRAL RESSEGURODORA S.A.	RGRE-1203-16-C0000	A- (AM Best)	0.00%	1.69%
9	AXA SEGUROS, S.A. DE C.V.	S0048	mxAAA (S&P)	0.00%	0.00%
10	AXA XL INSURANCE COMPANY UK LIMITED	RGRE-889-05-326704	AA- (S&P)	0.10%	0.00%
11	BEST MERIDIAN INSURANCE COMPANY	RGRE-1176-15-328941	A- (AM Best)	0.06%	0.00%
12	BEST MERIDIAN INTERNATIONAL INSURANCE COMPANY SPC	RGRE-1235-18-C0000	A- (AM Best)	0.12%	0.00%
13	CHUBB EUROPEAN GROUP SE	RGRE-830-03-326058	AA (S&P)	0.08%	0.00%
14	CHUBB SEGUROS MÉXICO, S.A.	S0039	mxAAA (S&P)	0.22%	0.00%
15	CONVEX INSURANCE UK LIMITED	RGRE-1265-20-C0000	A (S&P)	1.47%	0.00%
16	ECHO REINSURANCE LIMITED	RGRE-1168-14-329045	A (S&P)	0.00%	4.41%
17	ENDURANCE WORLDWIDE INSURANCE LIMITED	RGRE-1188-15-329068	A+ (S&P)	0.00%	0.00%
18	EUREKA-RE SCC	RGRE-1269-21-C0000	A- (AM Best)	0.04%	0.00%
19	EVEREST REINSURANCE COMPANY	RGRE-224-85-299918	A+ (S&P)	0.04%	8.65%
20	GENERAL REINSURANCE AG.	RGRE-012-85-186606	AA+ (S&P)	0.04%	0.00%
21	HANNOVER RÜCK SE	RGRE-1177-15-299927	AA- (S&P)	0.71%	0.00%
22	HCC INTERNATIONAL INSURANCE COMPANY PLC.	RGRE-1073-12-328699	A+ (S&P)	-0.05%	0.00%
23	HDI GLOBAL SEGUROS, S.A.	S0076	aaa.MX (AM Best)	-0.05%	0.00%
24	HELVETIA SWISS INSURANCE COMPANY LTD.	RGRE-1161-14-324741	A+ (S&P)	0.00%	0.00%
25	HOUSTON CASUALTY COMPANY	RGRE-414-97-319388	A++ (AM Best)	0.05%	0.00%
26	INTERNATIONAL GENERAL INSURANCE CO. LTD.	RGRE-986-08-327915	A (S&P)	0.00%	0.00%
27	INTERNATIONAL GENERAL INSURANCE COMPANY (UK) LIMITED	RGRE-1074-12-328650	A (S&P)	0.10%	0.00%
28	IRB-BRASIL RESSEGUROS S.A.	RGRE-1200-16-C0000	A- (AM Best)	0.00%	2.67%
29	LIBERTY MUTUAL INSURANCE COMPANY	RGRE-210-85-300184	A (S&P)	0.21%	0.00%
30	LIBERTY MUTUAL INSURANCE EUROPE SE	RGRE-772-02-320824	A (S&P)	0.05%	0.00%
31	LLOYD'S	RGRE-001-85-300001	AA- (S&P)	8.37%	0.00%
32	MAPFRE RE, COMPAÑIA DE REASEGUROS, S.A.	RGRE-294-87-303690	A+ (S&P)	2.00%	5.54%
33	MÜNCHENER RÜCKVERSICHERUNGS-GESELLSCHAFT	RGRE-002-85-166641	AA (S&P)	3.07%	0.00%
34	NAVIGATORS INSURANCE COMPANY	RGRE-1178-15-320656	AA- (S&P)	0.24%	6.47%
35	OCEAN INTERNATIONAL REINSURANCE COMPANY LIMITED	RGRE-1185-15-329063	A- (AM Best)	1.29%	0.00%
36	ODYSSEY REINSURANCE COMPANY	RGRE-1130-14-321014	AA- (S&P)	1.18%	0.00%
37	PARTNER REINSURANCE EUROPE SE	RGRE-955-07-327692	A+ (S&P)	0.00%	0.00%
38	QBE EUROPE SA/NV	RGRE-1241-18-C0000	AA- (S&P)	0.00%	6.01%
39	REASEGURODORA PATRIA, S.A.	S0061	A (AM Best)	3.16%	63.58%

SEGUROS EL POTOSI, S.A.

FORMATOS RELATIVOS AL ANEXO DE INFORMACIÓN CUANTITATIVA DEL REPORTE SOBRE LA SOLVENCIA Y CONDICIÓN FINANCIERA (RSCF)

SECCIÓN I. REASEGURO

(cantidades en millones de pesos)

Tabla I5

40	RGA REINSURANCE COMPANY	RGRE-376-94-316539	AA- (S&P)	0.37%	0.97%
41	SEGUROS ATLAS, S.A.	S0023	mxAAA (S&P)	0.01%	0.00%
42	SIRIUSPOINT INTERNATIONAL INSURANCE CORPORATION (PUBL)	RGRE-1321-25-C0000	A- (S&P)	0.02%	0.00%
43	STARR INTERNATIONAL (EUROPE) LIMITED	RGRE-1216-17-C0000	A (AM Best)	0.05%	0.00%
44	SWISS REINSURANCE AMERICA CORPORATION	RGRE-795-02-324869	AA- (S&P)	0.83%	0.00%
45	SWISS REINSURANCE COMPANY LTD.	RGRE-003-85-221352	AA- (S&P)	0.00%	0.00%
47	ZURICH ASEGURADORA MEXICANA, S.A. DE C.V.	S0037	mx AA+ (S&P)	0.05%	0.00%
Total				24.62%	100.00%

* Incluye instituciones mexicanas y extranjeras.

** Registro General de Reaseguradoras Extranjeras

*** Porcentaje de prima cedida total respecto de la prima emitida total.

**** Porcentaje del costo pagado por contratos de reaseguro no proporcional respecto del costo pagado por contratos de reaseguro no proporcional total.

La información corresponde a los últimos doce meses.

SEGUROS ATLAS, S.A.

FORMATOS RELATIVOS A LA INFORMACIÓN CUANTITATIVA DEL REPORTE SOBRE LA SOLVENCIA Y CONDICIÓN FINANCIERA (RSCF)

SECCIÓN I. REASEGURO

(Cantidades en millones de pesos)

Tabla 16

Nombre y porcentaje de participación de los Intermediarios de reaseguro a través de los cuales la Institución cedió riesgos

	Monto
Prima Cedida más Costo Pagado No Proporcional Total	9,512.64
Prima Cedida más Costo Pagado No Proporcional colocado en directo	4,527.65
Prima Cedida más Costo Pagado No Proporcional colocado con intermediario	4,984.99

Número	Nombre de Intermediario de Reaseguro	% Participación*
1	Aon México, Intermediario de Reaseguro, S.A. de C.V.	7.28%
2	BMS Re México, Intermediario de Reaseguro, S.A. de C.V.	2.37%
3	Carpenter Marsh FAC México, Intermediario de Reaseguro,S.A. de C.V.*	9.41%
4	Crest Intermediario de Reaseguro, S.A. de C.V.	0.11%
5	Dock Re, Intermediario de Reaseguro, S.A. de C.V.	0.01%
6	Global, Intermediario de Reaseguro, S.A. de C.V.	0.19%
7	Grupo Internacional de Reaseguro, Intermediario de Reaseguro, S.A. de C.V.	3.69%
8	Guy Carpenter México, Intermediario de Reaseguro, S.A. de C.V.	2.17%
9	Ícaro RB, Intermediario de Reaseguro S.A. de C.V.	0.45%
10	Lockton México, Intermediario de Reaseguro, S.A. de C.V.	1.82%
11	Merit Re, intermediario de Reaseguro, S.A. de C.V.	1.68%
12	Mexbrit México, Intermediario de Reaseguro, S.A. de C.V.	2.47%
13	MRS Intermediario de Reaseguro, S.A. de C.V.	0.71%
14	MSC RE Intermediario de Reaseguro, S.A. de C.V.	0.16%
15	ORION Intermediario de Reaseguro, S.A. de C.V.	0.00%
16	Plus Re, Intermediario de Reaseguro, S.A. de C.V.	0.01%
17	Portemar, Intermediario de Reaseguro, S.A.	0.77%
18	Praam, Intermediario de Reaseguro, S.A. de C.V.	0.03%
19	Reasinter Intermediario de Reaseguro, S.A. de C.V.	9.11%
20	Sema, Intermediario de Reaseguro, S.A. de C.V.	0.38%
21	Sky Re, Intermediario de Reaseguro, S.A.P.I. de C.V.	0.83%
22	Som.us, Intermediario de Reaseguro, S.A. de C.V.	1.81%
23	Star Reinsurance Brokers, Intermediario de Reaseguro, S.A. de C.V.	1.47%
24	Summa, Intermediario de Reaseguro, S.A.P.I. de C.V.	1.18%
25	Summit Reinsurance Brokers, Intermediario de Reaseguro,S.A. de C.V.	-0.01%
26	Tbs, Intermediario de Reaseguro, S.A. de C.V.	0.18%
27	THB México, Intermediario de Reaseguro, S.A. de C.V.	0.10%
28	Willis México, Intermediario de Reaseguro, S.A. de C.V.	4.04%
	Total	52.40%

*Porcentaje de cesión por intermediarios de reaseguro respecto del total de prima cedida.

SEGUROS EL POTOSI, S.A.

ORMATOS RELATIVOS AL ANEXO DE INFORMACIÓN CUANTITATIVA DEL REPORTE SOBRE LA SOLVENCIA Y CONDICIÓN FINANCIERA (RSCF)

SECCIÓN I. REASEGURO

(cantidades en millones de pesos)

Tabla I6

Nombre y porcentaje de participación de los Intermediarios de reaseguro a través de los cuales la Institución cedió riesgos

	Monto
Prima Cedida más Costo Pagado No Proporcional Total	859.47
Prima Cedida más Costo Pagado No Proporcional colocado en directo	432.34
Prima Cedida más Costo Pagado No Proporcional colocado con intermediario	427.13

Número	Nombre de Intermediario de Reaseguro	% Participación*
1	AON BENFIELD MEXICO, INTERMEDIARIO DE REASEGURO, S A DE C V	1.37%
2	BMS RE MÉXICO, INTERMEDIARIO DE REASEGURO, S.A. DE C.V.	1.60%
3	GLOBAL INTERMEDIARIO DE REASEGURO, S.A. DE C.V.	0.16%
4	GRUPO INTERNACIONAL DE REASEGURO INTERMEDIARIO DE REASEGURO, SA DE CV	0.88%
5	ÍCARO RB, INTERMEDIARIO DE REASEGURO S.A. DE C.V.	30.30%
6	MEXBRIT MÉXICO, INTERMEDIARIO DEREASEGURO, S.A. DE C.V.	0.00%
7	MRS, INTEMEDIARIO DE REASEGURO S.A. DE C.V.	0.32%
8	MSC RE INTERMEDIARIO DE REASEGURO, S.A. DE C.V.	0.29%
9	PLUS RE, INTERMEDIARIO DE REASEGURO S.A. DE C.V.	1.01%
10	REASINTER INTERMEDIARIO DE REASEGURO, SA DE CV	0.66%
11	SEMA, INTERMEDIARIO DE REASEGURO S.A. DE C.V.	0.01%
12	SKY RE, INTERMEDIARIO DE REASEGURO, S.A.P.I. DE C.V.	5.65%
13	SOM.US, INTERMEDIARIO DE REASEGURO,S.A. DE C.V.	3.04%
14	STAR REINSURANCE BROKERS, INTERMEDIARIO DE REASEGURO, S.A. DE C.V.	5.46%
15	SUMMA INTERMEDIARIO DE REASEGURO, S.A. DE C.V.	1.03%
16	TBS, INTERMEDIARIO DE REASEGURO, S.A. DE C.V.	0.43%
17	THB MÉXICO, INTERMEDIARIO DEREASEGURO, S.A. DE C.V.	0.02%
	Total	52.21%

* Porcentaje de cesión por intermediarios respecto del total de Prima Cedida.

SEGUROS ATLAS, S.A.
FORMATOS RELATIVOS A LA INFORMACIÓN CUANTITATIVA DEL REPORTE SOBRE LA SOLVENCIA Y CONDICIÓN FINANCIERA (RSCF)
SECCIÓN I. REASEGURO
(Cantidades en millones de pesos)
Tabla 17

Importes recuperables de reaseguro

Clave del reasegurador	Denominación	Calificación del reasegurador	Participación de Instituciones o Reaseguradores Extranjeros por Riesgos en Curso	Participación de Instituciones o Reaseguradores Extranjeros por Sinistros Pendientes de monto conocido	Participación de Instituciones o Reaseguradores Extranjeros por Sinistros Pendientes de monto no conocido	Participación de Instituciones o Reaseguradores Extranjeros en la Reserva de Fianzas en Vigor
S0003	ALLIANZ MÉXICO, S.A., COMPAÑÍA DE SEGUROS	A+ AMBEST	6.35	0.15	-0.02	0.00
S0009	GENERAL DE SEGUROS, S.A.	A+ AMBEST	1.18	0.00	0.00	0.00
S0012	AIG SEGUROS MÉXICO, S.A. DE C.V.	A- S&P	5.63	7.98	-1.18	0.00
S0025	ZURICH, COMPAÑÍA DE SEGUROS, S.A.	AA+ S&P	2.35	1.93	-0.29	0.00
S0039	CHUBB SEGUROS MÉXICO, S.A.	BBB+ S&P	8.78	1.44	-0.21	0.00
S0048	AXA SEGUROS, S.A. DE C.V.	AAA FITCH	0.58	0.00	0.00	0.00
S0061	REASEGURADORA PATRIA, S.A.	A+ AMBEST	56.38	91.24	-13.50	0.00
S0066	COMPAÑÍA DE SEGUROS GENERALES EVEREST MEXICO	A+ AMBEST	0.81	0.00	0.00	0.00
S0076	HDI GLOBAL SEGUROS, S.A.	A+ AMBEST	8.65	14.24	-2.11	0.00
S0092	GRUPO MEXICANO DE SEGUROS, S.A. DE C.V.	A+ AMBEST	0.59	0.00	0.00	0.00
S0093	SOMPO SEGUROS MEXICO, S.A. DE CV	A+ AMBEST	6.93	7.01	-1.04	0.00
RGRE-001-85-300001	LLOYD'S	AA- S&P	258.85	652.75	-94.31	0.00
RGRE-002-85-166641	MÜNCHENER RÜCKVERSICHERUNGS-GESELLSCHAFT	AA3 MOODY'S	378.53	487.75	-70.71	0.00
RGRE-003-85-221352	SWISS REINSURANCE COMPANY LTD.	AA3 MOODY'S	11.58	9.07	2.73	0.00
RGRE-011-85-244696	mitsui sumitomo insurance company ltd	A+ S&P	0.01	0.00	0.00	0.00
RGRE-012-85-186606	GENERAL REINSURANCE AG.	AA+ S&P	19.70	71.35	-10.24	0.00
RGRE-1003-09-327405	STARR INDEMNITY & LIABILITY COMPANY	A AMBEST	3.27	3.15	-0.47	0.00
RGRE-1064-11-328553	CATLIN RE SWITZERLAND LTD.	AA- S&P	0.03	24.56	-3.64	0.00
RGRE-1066-11-328594	HOUSTON SPECIALTY INSURANCE COMPANY	A AMBEST	0.03	0.00	0.00	0.00
RGRE-1073-12-328699	HCC INTERNATIONAL INSURANCE COMPANY PLC.	A+ S&P	1.73	3.71	-0.55	0.00
RGRE-1074-12-328650	INTERNATIONAL GENERAL INSURANCE COMPANY (UK) LIMITED	A- S&P	1.75	1.35	-0.20	0.00
RGRE-1113-13-328929	HAMILTON INSURANCE DESIGNATED ACTIVITY COMPANY	A- FITCH	1.46	1.81	-0.27	0.00
RGRE-1115-13-323116	TT CLUB MUTUAL INSURANCE LIMITED	A- AMBEST	0.05	0.02	0.00	0.00
RGRE-1126-13-328961	STARR INSURANCE & REINSURANCE LIMITED	A AMBEST	44.02	1.01	-0.15	0.00
RGRE-1130-14-321014	ODYSSEY REINSURANCE COMPANY	A2 MOODY'S	33.27	64.66	-9.58	0.00
RGRE-1142-14-323643	ASSURANCEFORENINGEN SKULD (GJENSIDIG)	A FITCH	0.21	0.11	-0.02	0.00
RGRE-1143-14-328996	GENERALI ITALIA SOCIETA PER AZIONI O GENERALI ITALIA S.P.A.	A3 MOODY'S	0.19	0.07	-0.01	0.00
RGRE-1147-14-301619	NORTHSTANDARD LIMITED	A S&P	2.26	14.28	-2.12	0.00
RGRE-1150-14-329004	ALLIANZ GLOBAL RISKS US INSURANCE COMPANY	AA S&P	0.04	0.00	0.00	0.00
RGRE-1161-14-324741	HELVETIA SCHWEIZERISCHE VERSICHERUNGSGESELLSCHAFT AG o HELVETIA SWISS INSURANCE COMPANY LTD.	A+ S&P	2.66	7.73	-1.15	0.00
RGRE-1164-14-329031	ALLIED WORLD ASSURANCE COMPANY (EUROPE) DESIGNATED ACTIVITY COMPANY	AA- S&P	0.02	0.00	0.00	0.00
RGRE-1165-14-325909	ALLIANZ GLOBAL CORPORATE & SPECIALTY SE	AA S&P	22.75	68.81	-10.19	0.00
RGRE-1167-14-326380	THE NEW INDIA ASSURANCE COMPANY LIMITED	B++ AMBEST	0.11	4.20	-0.62	0.00
RGRE-1168-14-329045	ECHO REINSURANCE LIMITED o ECHO RÜCKVERSICHERUNGS-AG	A FITCH	2.51	5.00	-0.74	0.00
RGRE-1173-15-325381	HDI GLOBAL SPECIALTY SE	A+ S&P	4.00	9.77	-1.45	0.00
RGRE-1174-15-328512	BARENTS RE REINSURANCE COMPANY, INC.	A- S&P	0.00	6.35	6.40	0.00

SEGUROS ATLAS, S.A.
FORMATOS RELATIVOS A LA INFORMACIÓN CUANTITATIVA DEL REPORTE SOBRE LA SOLVENCIA Y CONDICIÓN FINANCIERA (RSCF)
SECCIÓN I. REASEGURO
(Cantidades en millones de pesos)

Tabla 7

RGRE-1177-15-299927	HANNOVER RÜCK SE o HANNOVER RUECK SE	AA- FITCH	86.30	114.32	-12.44	0.00
RGRE-1178-15-320656	NAVIGATORS INSURANCE COMPANY	A+ S&P	0.52	23.92	-3.54	0.00
RGRE-1185-15-329063	OCEAN INTERNATIONAL REINSURANCE COMPANY LIMITED	A- FITCH	30.38	0.01	0.00	0.00
RGRE-1187-15-329066	RENAISSANCERE EUROPE AG	A+ S&P	117.36	1.87	-0.28	0.00
RGRE-1188-15-329068	ENDURANCE WORLDWIDE INSURANCE LIMITED	A+ S&P	3.46	4.48	-0.66	0.00
RGRE-1190-15-C0000	TRIGLAV RE, REINSURANCE COMPANY LTD.	A+ S&P	0.32	0.75	-0.11	0.00
RGRE-1200-16-C0000	IRB-BRASIL RESSEGUROS S.A.	A- AMBEST	27.31	37.48	-	5.55
RGRE-1202-16-C0000	GENERAL INSURANCE CORPORATION OF INDIA	A- AMBEST	8.05	18.96	-	2.81
RGRE-1203-16-C0000	AUSTRAL RESSEGURO S.A.	A- AMBEST	4.18	20.01	-	2.96
RGRE-1209-16-C0000	BERKSHIRE HATHAWAY SPECIALTY INSURANCE COMPANY	AA+ S&P	0.53	0.00	0.00	0.00
RGRE-1211-16-C0000	MSIG EUROPE, S.E.	A S&P	0.27	0.00	0.00	0.00
RGRE-1212-16-C0000	TRANSRE LONDON LIMITED	AA+ S&P	1.63	1.23	-	0.18
RGRE-1213-16-C0000	W.R. BERKLEY EUROPE AG	A+ S&P	0.12	0.00	0.00	0.00
RGRE-1216-17-C0000	STARR INTERNATIONAL (EUROPE) LIMITED	A AMBEST	11.38	18.30	-	2.71
RGRE-1217-17-C0000	ASSURANCEFORENINGEN GARD-GJENSIDIG	A+ S&P	0.60	0.04	-0.01	0.00
RGRE-1218-17-C0000	AVIVA INSURANCE LIMITED	Aa3 MOODY'S	0.25	0.03	-	0.00
RGRE-121-85-300102	ROYAL & SUN ALLIANCE INSURANCE LIMITED	AA- FITCH	1.09	11.10	-	1.64
RGRE-1219-17-C0000	GENERAL REINSURANCE CORPORATION	AA+ S&P	3.96	3.09	-	0.46
RGRE-1222-17-C0000	GARD-MARINE & ENERGY LIMITED	A+ S&P	0.13	0.00	0.00	0.00
RGRE-1223-17-C0000	ARUNDO RE	A S&P	3.44	3.81	0.64	0.00
RGRE-1234-18-C0000	HDI GLOBAL SE	AA- S&P	3.04	7.43	-	1.10
RGRE-1240-18-C0000	AIG EUROPE S.A.	A1 MOODY'S	0.00	0.00	0.00	0.00
RGRE-1241-18-C0000	QBE EUROPE SA/NV	A AMBEST	0.17	15.24	-	1.84
RGRE-1242-18-C0000	AMERICAN INTERNATIONAL GROUP UK LIMITED	A1 MOODY'S	8.76	51.49	-7.63	0.00
RGRE-1243-18-C0000	ALLIANZ GLOBAL CORPORATE AND SPECIALTY RESSEGUROS BRASIL, S.A.	A+ AMBEST	0.19	0.00	0.00	0.00
RGRE-1244-18-C0000	AXIS SPECIALTY EUROPE SE	A+ S&P	6.04	14.56	-	2.16
RGRE-1248-19-C0000	TRANSATLANTIC REINSURANCE COMPANY	AA+ S&P	8.23	5.78	-	0.86
RGRE-1250-19-C0000	RIMAC SEGUROS Y REASEGUROS S.A.	BBB+ FITCH	0.06	0.00	0.00	0.00
RGRE-1254-19-C0000	TOKIO MARINE EUROPE, S.A.	A+ S&P	0.62	0.00	0.00	0.00
RGRE-1257-19-C0000	THE WEST OF ENGLAND SHIP OWNERS MUTUAL INSURANCE ASSOCIATION (LUXEMBOURG)	BBB+ S&P	0.31	0.00	0.00	0.00
RGRE-1259-19-C0000	ZURICH INSURANCE COMPANY LTD. o ZÜRICH VERSICHERUNGS-GESELLSCHAFT AG	AA2 MOODY'S	4.74	4.45	-	0.66
RGRE-1260-20-C0000	FIDELIS UNDERWRITING LIMITED	A3 MOODY'S	5.58	13.47	-	2.00
RGRE-1265-20-C0000	CONVEX INSURANCE UK LIMITED	A S&P	11.29	7.43	-	1.10
RGRE-1269-21-C0000	EUREKA-RE SCC	A- FITCH	17.34	4.80	1.30	0.00
RGRE-1273-21-C0000	HELVETIA GLOBAL SOLUTIONS LTD	A S&P	0.63	0.00	0.00	0.00
RGRE-1277-21-C0000	THE UNITED KINGDOM MUTUAL STEAM SHIP ASSURANCE ASSOCIATION LIMITED	A- S&P	0.24	0.00	0.00	0.00
RGRE-1280-22-C0000	ASPEN AMERICAN INSURANCE COMPANY	A- S&P	2.22	0.00	0.00	0.00
RGRE-1281-22-C0000	SWISS RE CORPORATE SOLUTIONS AMERICA INSURANCE CORPORATION	AA- S&P	18.36	7.38	-	1.09
RGRE-1283-22-C0000	CHAUCER INSURANCE COMPANY, DESIGNATED ACTIVITY COMPANY	A S&P	9.96	7.16	-	1.06
RGRE-1285-23-C0000	THE PEOPLE'S INSURANCE COMPANY OF CHINA (HONG KONG), LIMITED	A- AMBEST	0.53	0.00	0.00	0.00

SEGUROS ATLAS, S.A.
FORMATOS RELATIVOS A LA INFORMACIÓN CUANTITATIVA DEL REPORTE SOBRE LA SOLVENCIA Y CONDICIÓN FINANCIERA (RSCF)
SECCIÓN I. REASEGURO
(Cantidades en millones de pesos)

Tabla I7

RGRE-1286-23-C0000	ORION REINSURANCE (BERMUDA) LTD.	B+ AMBEST	11.58	1.69	-	0.25	0.00
RGRE-1295-23-C0000	REDBRIDGE INSURANCE COMPANY LTD.	B++ AMBEST	0.50	0.26	-	0.04	0.00
RGRE-1300-23-C0000	XL RE EUROPE SE	AA- S&P	0.06	0.07	-	0.01	0.00
RGRE-1301-23-C0000	AXA XL REINSURANCE LTD.	AA- S&P	30.83	33.86	-	5.01	0.00
RGRE-1310-24-C0000	EVEREST INSURANCE DESIGNATED ACTIVITY COMPANY	A+ S&P	0.81	0.00	-	0.00	0.00
RGRE-1327-25-C0000	GENERALI ESPAÑA, S.A. DE SEGUROS Y REASEGUROS	AA- FITCH	0.82	0.00	-	0.00	0.00
RGRE-193-85-300168	ACE PROPERTY AND CASUALTY INSURANCE COMPANY	AA FITCH	6.46	0.00	-	0.00	0.00
RGRE-210-85-300184	LIBERTY MUTUAL INSURANCE COMPANY	A S&P	25.79	16.11	-	-2.39	0.00
RGRE-221-85-300194	NEW HAMPSHIRE INSURANCE COMPANY	A2 MOODY'S	3.66	15.07	-	-2.23	0.00
RGRE-224-85-299918	EVEREST REINSURANCE COMPANY	A+ S&P	11.82	28.28	-	-4.19	0.00
RGRE-294-87-303690	MAPFRE RE, COMPAÑIA DE REASEGUROS, S.A.	A+ S&P	119.29	244.87	-	-31.27	0.00
RGRE-327-91-312489	HARTFORD FIRE INSURANCE COMPANY	Aa3 MOODY'S	10.27	28.84	-	-4.27	0.00
RGRE-345-93-315217	KOT INSURANCE COMPANY AG.	B++ AMBEST	1.35	207.57	-	88.75	0.00
RGRE-405-97-319746	BERKLEY INSURANCE COMPANY	A+ S&P	1.00	1.60	-	0.24	0.00
RGRE-414-97-319388	HOUSTON CASUALTY COMPANY	A+ S&P	3.09	3.32	-	-0.49	0.00
RGRE-418-97-300170	SCOR REINSURANCE COMPANY	A+ FITCH	38.02	70.17	-	10.39	0.00
RGRE-427-97-320458	QBE UK LIMITED	A1 MOODY'S	10.82	2.48	-	-0.37	0.00
RGRE-463-97-320590	GREAT AMERICAN INSURANCE COMPANY	A+ S&P	0.03	0.69	-	-0.10	0.00
RGRE-501-98-320966	SCOR SE	A+ FITCH	4.16	13.37	-	2.11	0.00
RGRE-535-98-300125	ASSICURAZIONI GENERALI SOCIETA PER AZIONI O ASSICURAZIONI GENERALI S.P.A.	A3 MOODY'S	202.74	119.60	-	27.70	0.00
RGRE-545-99-321914	THE SHIPOWNERS MUTUAL PROTECTION AND INDEMNITY ASSOCIATION (LUXEMBOURG)	A S&P	0.02	0.00	-	0.00	0.00
RGRE-560-99-317320	R + V VERSICHERUNG AG.	A+ S&P	20.48	36.99	-	5.48	0.00
RGRE-565-00-321374	KOREAN REINSURANCE COMPANY	A+ S&P	2.37	26.18	-	3.88	0.00
RGRE-646-02-324789	GENERALI ESPAÑA, S.A. DE SEGUROS Y REASEGUROS	AA- FITCH	21.23	353.24	-	52.32	0.00
RGRE-772-02-320824	LIBERTY MUTUAL INSURANCE EUROPE SE	A S&P	2.87	17.30	-	2.56	0.00
RGRE-780-02-324754	SWISS RE INTERNATIONAL SE	Aa3 MOODY'S	1.55	5.92	-	-0.88	0.00
RGRE-783-02-324873	AMERICAN HOME ASSURANCE COMPANY	A1 MOODY'S	0.06	0.21	-	0.03	0.00
RGRE-795-02-324869	SWISS REINSURANCE AMERICA CORPORATION	Aa3 MOODY'S	77.18	196.40	-	29.09	0.00
RGRE-801-02-320237	XL INSURANCE COMPANY SE	AA- S&P	1.16	37.16	-	-5.50	0.00
RGRE-823-03-325843	TRAVELERS CASUALTY AND SURETY COMPANY OF AMERICA	AA FITCH	0.09	0.00	-	0.00	0.00
RGRE-824-03-325878	AXIS RE SE	A+ S&P	0.04	0.40	-	-0.06	0.00
RGRE-829-03-326042	NATIONAL UNION FIRE INSURANCE COMPANY OF PITTSBURGH PA	A1 MOODY'S	0.08	0.03	-	0.00	0.00
RGRE-830-03-326058	CHUBB EUROPEAN GROUP SE	AA S&P	6.97	30.80	-	4.56	0.00
RGRE-855-04-315095	STEAMSHIP MUTUAL UNDERWRITING ASSOCIATION LIMITED	A S&P	0.31	0.02	-	0.00	0.00
RGRE-863-04-326631	SCOR UK COMPANY LIMITED	A+ FITCH	0.43	27.66	-	4.10	0.00
RGRE-888-05-320228	GREAT LAKES INSURANCE SE	AA FITCH	4.99	1.15	-	-0.17	0.00
RGRE-889-05-326704	AXA XL INSURANCE COMPANY UK LIMITED	AA- S&P	5.84	6.44	-	-0.95	0.00
RGRE-894-05-300107	MARKEL INTERNATIONAL INSURANCE COMPANY LIMITED	A S&P	3.26	4.79	-	-0.71	0.00
RGRE-910-06-327292	MS AMLIN AG.	A+ S&P	0.42	2.90	-	-0.43	0.00
RGRE-914-06-327328	mitsui sumitomo insurance company (EUROPE) LIMITED	A+ S&P	0.74	0.33	-	-0.05	0.00

SEGUROS ATLAS, S.A.
FORMATOS RELATIVOS A LA INFORMACIÓN CUANTITATIVA DEL REPORTE SOBRE LA SOLVENCIA Y CONDICIÓN FINANCIERA (RSCF)
SECCIÓN I. REASEGURO
(Cantidades en millones de pesos)

Tabla F

RGRE-922-06-327402	ARCH INSURANCE (UK) LIMITED	A1 MOODY'S	5.05	18.14	-	2.69	0.00
RGRE-930-06-327306	BERKSHIRE HATHAWAY INTERNATIONAL INSURANCE LIMITED	AA+ S&P	1.24	0.42	-	0.06	0.00
RGRE-940-07-327596	LIBERTY SPECIALTY MARKETS BERMUDA LIMITED	A S&P	-	0.09	0.00	-	0.00
RGRE-955-07-327692	PARTNER REINSURANCE EUROPE SE	AA- S&P	71.03	145.59	-	20.77	0.00
RGRE-964-08-327495	ARCH REINSURANCE LTD.	A1 MOODY'S	0.15	0.00	-	0.00	0.00
RGRE-966-08-327726	LANCASHIRE INSURANCE COMPANY (UK) LIMITED	A- S&P	1.49	3.76	-	0.56	0.00
RGRE-984-08-327907	ROYAL & SUN ALLIANCE REINSURANCE LIMITED	A1 MOODY'S	0.22	0.02	-	0.00	0.00
RGRE-986-08-327915	INTERNATIONAL GENERAL INSURANCE CO. LTD.	A S&P	0.27	0.15	-	0.02	0.00
RGRE-1305-24-C0000	AMFIRST SPECIALTY INSURANCE COMPANY	A- AMBEST	0.00	0.00	-	0.00	0.00
RGRE-1321-25-C0000	SIRIUSPOINT INTERNATIONAL INSURANCE CORPORATION (PUBL)	A3 MOODY'S	1.55	12.97	-	1.92	0.00
RGRE-828-03-325968	ASPEN INSURANCE UK LIMITED	A3 MOODY'S	0.16	0.20	-	0.03	0.00
S0023	SEGUROS ATLAS, S.A.	AAA S&P	0.00	0.00	-	0.00	0.00
RGRE-1001-09-323750	AXA XL INSURANCE COMPANY AMERICAS	A+ AMBEST	0.00	0.00	-	0.00	0.00
RGRE-1140-14-328991	ALLIANZ SE	AA S&P	0.00	0.12	-	0.02	0.00
RGRE-1176-15-328941	BEST MERIDIAN INSURANCE COMPANY	A- AMBEST	0.00	0.03	-	0.00	0.00
RGRE-1191-15-C0000	ACTIVE CAPITAL REINSURANCE LTD.	A AMBEST	0.00	0.03	-	0.00	0.00
RGRE-446-97-318415	PARTNER REINSURANCE COMPANY LTD.	A1 MOODY'S	0.00	0.09	-	-0.01	0.00
RGRE-581-01-320985	COMPAGNIE FRANÇAISE D'ASSURANCE POUR LE COMMERCE EXTÉRIEUR, S.A.	A1 MOODY'S	0.00	0.00	-	0.00	0.00
RGRE-900-05-327014	AXIS REINSURANCE COMPANY	A+ S&P	0.00	1.62	-	0.24	0.00
RGRE-916-06-327358	ZURICH INSURANCE EUROPE AG.	AA S&P	0.00	20.24	-	3.00	0.00
RGRE-988-08-327951	STARSTONE INSURANCE SE	A- AMBEST	0.00	7.42	-	1.10	0.00
RGRE-312-89-306919	GERLING-KONZERNALLGEMEINEVERSICHERUNGS-AKTIENGESELLSCHAFT	A+ S&P	0.00	0.00	-	0.00	0.00
RGRE-203-85-300177	WESTPORT INSURANCE CORPORATION	Aa3 MOODY'S	0.00	11.57	-	1.71	0.00
RGRE-1170-14-329049	ERGO REISEVERSICHERUNG AG	AA S&P	0.00	0.00	-	8.82	0.00
RGRE-376-94-316539	RGA REINSURANCE COMPANY	AA- S&P	60.78	8.55	-	11.51	0.00
RGRE-975-08-327805	AXA FRANCE VIE, S.A.	AA- S&P	10.27	3.97	-	3.32	0.00
RGRE-1228-17-C0000	BARENTS REINSURANCE, S.A.	A- S&P	22.79	1.82	-	0.95	0.00
NR	No registrado	No calificado	0.00	0.01	-	0.01	0.00

Notas:

- 1) La clave del reasegurador corresponde al número del Registro General de Reaseguradoras Extranjeras (RGRE) o número de las Instituciones en México.
- 2) La clave de reasegurador "NR" corresponde a reaseguradores que no se encuentran registrados conforme al punto anterior.

SEGUROS EL POTOSI, S.A.
FORMATOS RELATIVOS AL ANEXO DE INFORMACIÓN CUANTITATIVA DEL REPORTE SOBRE LA SOLVENCIA Y CONDICIÓN FINANCIERA (RSCF)
SECCIÓN I. REASEGURO
(cantidades en millones de pesos)
Tabla I7

Importes recuperables de reaseguro

Clave del reasegurador	Denominación	Calificación del reasegurador	Participación de Instituciones o Reaseguradores Extranjeros por Riesgos en Curso	Participación de Instituciones o Reaseguradores Extranjeros por Sinistros Pendientes de monto conocido	Participación de Instituciones o Reaseguradores Extranjeros por Sinistros Pendientes de monto no conocido	Participación de Instituciones o Reaseguradores Extranjeros en la Reserva de Fianzas en Vigor
RGRE-001-85-300001	LLOYD'S	AA-	0.00	3.12	0.00	0.00
RGRE-002-85-166641	MUNCHENER RUCKVERSICHERUNGS-GESELLSCHAFT	AA	51.71	13.43	0.00	0.00
RGRE-012-85-186606	GENERAL REINSURANCE AG (GEN RE)	AA+	0.00	0.00	0.00	0.00
RGRE-1074-12-328650	INTERNATIONAL GENERAL INSURANCE COMPANY (UK) LIMITED	A	0.00	0.00	0.00	0.00
RGRE-1115-13-323116	TT CLUB MUTUAL INSURANCE LIMITED	A-	0.00	0.05	0.00	0.00
RGRE-1130-14-321014	ODYSSEY REINSURANCE COMPANY	AA-	31.03	8.10	0.00	0.00
RGRE-1165-14-325909	ALLIANZ GLOBAL CORPORATE & SPECIALTY SE	AA	0.00	0.09	0.00	0.00
RGRE-1177-15-299927	HANNOVER RÜCK SE	AA-	7.28	3.94	0.00	0.00
RGRE-1178-15-320656	NAVIGATORS INSURANCE COMPANY	AA-	0.00	0.28	0.00	0.00
RGRE-1185-15-329063	OCEAN INTERNATIONAL REINSURANCE COMPANY LIMITED	A-	19.31	1.21	0.00	0.00
RGRE-1188-15-329068	ENDURANCE WORLDWIDE INSURANCE LIMITED	A+	0.00	0.00	0.00	0.00
RGRE-1191-15-C0000	ACTIVE CAPITAL REINSURANCE LTD.	A	0.00	0.36	0.00	0.00
RGRE-1200-16-C0000	IRB BRASIL	A-	0.00	0.04	0.00	0.00
RGRE-121-85-300102	ROYAL & SUN ALLIANCE	AA3	0.00	0.04	0.00	0.00
RGRE-1235-18-C0000	BEST MERIDIAN INTERNATIONAL INSURANCE COMPANY SPC	A-	0.00	1.08	0.00	0.00
RGRE-1265-20-C0000	CONVEX INSURANCE UK LIMITED	A	0.00	0.01	0.00	0.00
RGRE-1269-21-C0000	EUREKA-RE SCC	A-	0.00	0.02	0.00	0.00
RGRE-1305-24-C0000	AMFIRST SPECIALTY INSURANCE COMPANY	A-	0.00	0.82	0.00	0.00
RGRE-1321-25-C0000	SIRIUSPOINT INTERNATIONAL INSURANCE CORPORATION (PUBL)	A-	0.00	0.01	0.00	0.00
RGRE-210-85-300184	LIBERTY MUTUAL INSURANCE COMPANY	A	0.00	0.63	0.00	0.00
RGRE-224-85-299918	EVEREST REINSURANCE COMPANY	A+	0.00	0.26	0.00	0.00
RGRE-294-87-303690	MAPFRE RE	A+	54.84	15.23	0.00	0.00
RGRE-376-94-316539	RGA REINSURANCE COMPANY	AA-	3.87	3.20	0.00	0.00
RGRE-414-97-319388	HOUSTON CASUALTY COMPANY	A+	0.00	0.00	0.00	0.00
RGRE-772-02-320824	LIBERTY MUTUAL INSURANCE EUROPE SE	A	0.00	0.00	0.00	0.00
RGRE-780-02-324754	SWISS RE INTERNATIONAL SE	AA-	0.00	0.13	0.00	0.00
RGRE-783-02-324873	AMERICAN HOME ASSURANCE COMPANY	AA-	0.00	0.18	0.00	0.00
RGRE-795-02-324869	SWISS AMERICA CORPORATION	AA-	14.37	6.30	0.00	0.00
RGRE-889-05-326704	AXA XL INSURANCE COMPANY UK LIMITED	AA-	0.00	0.00	0.00	0.00
S0023	SEGUROS ATLAS, S.A.	mxAAA	0.00	0.06	0.00	0.00
S0037	ZURICH ASEGURADORA MEXICANA, S.A. DE C.V.	mxAA+	0.00	0.79	0.00	0.00
S0039	CHUBB SEGUROS MÉXICO, S.A.	mxAAA	0.00	0.43	0.00	0.00
S0061	REASEGURADORA PATRIA, S.A.	A	68.20	22.24	0.00	0.00
S0104	CARDIF MEXICO	AAA	0.00	0.21	0.00	0.00

Nota: La clave del reasegurador corresponde al número del Registro General de Reaseguradoras Extranjeras (RGRE) o número de las Instituciones en México

SEGUROS ATLAS, S.A.
FORMATOS RELATIVOS A LA INFORMACIÓN CUANTITATIVA DEL REPORTE SOBRE LA SOLVENCIA Y CONDICIÓN FINANCIERA (RSCF)
SECCIÓN I. REASEGURO
(Cantidades en millones de pesos)
Tabla 18

Integración de saldos por cobrar y pagar de reaseguradores e intermediarios de reaseguro

Antigüedad	Clave o RGRE	Nombre del Reasegurador/Intermediario de Reaseguro	Saldo por cobrar *	% Saldo/Total	Saldo por pagar *	% Saldo/Total
Menor a 1 años	0001	Willis México, Intermediario de Reaseguro, S.A. de C.V.	0.00	0.00%	-94.01	14.17%
	0002	Mexbrit México, Intermediario de Reaseguro, S.A. de C.V.	109.62	4.02%	0.00	0.00%
	0004	Aon México, Intermediario de Reaseguro, S.A. de C.V.	0.00	0.00%	-122.11	18.41%
	0005	Merit Re, intermediario de Reaseguro, S.A. de C.V.	0.00	0.00%	-53.96	8.13%
	0007	Reasinter Intermediario de Reaseguro, S.A. de C.V.	0.00	0.00%	-187.56	28.27%
	0011	Guy Carpenter México, Intermediario de Reaseguro, S.A. de C.V.	160.19	5.87%	0.00	0.00%
	0023	Som.us, Intermediario de Reaseguro, S.A. de C.V.	58.01	2.13%	0.00	0.00%
	0026	BMS Re México, Intermediario de Reaseguro, S.A. de C.V.	0.00	0.00%	-103.11	15.54%
	0045	THB México, Intermediario de Reaseguro, S.A. de C.V.	20.88	0.77%	0.00	0.00%
	0047	Tbs, Intermediario de Reaseguro, S.A. de C.V.	46.53	1.71%	0.00	0.00%
	RGRE-002-85-166641	MÜNCHENER RÜCKVERSICHERUNGS-GESELLSCHAFT	84.81	3.11%	0.00	0.00%
	RGRE-012-85-186606	GENERAL REINSURANCE AG.	21.49	0.79%	0.00	0.00%
	RGRE-1130-14-321014	ODYSSEY REINSURANCE COMPANY	32.34	1.19%	0.00	0.00%
	RGRE-1177-15-299927	HANNOVER RÜCK SE o HANNOVER RUECK SE	42.08	1.54%	0.00	0.00%
	RGRE-294-87-303690	MAPFRE RE, COMPAÑIA DE REASEGUROS, S.A.	111.39	4.08%	0.00	0.00%
	RGRE-345-93-315217	KOT INSURANCE COMPANY AG.	132.19	4.85%	0.00	0.00%
	RGRE-418-97-300170	SCOR REINSURANCE COMPANY	37.24	1.37%	0.00	0.00%
	RGRE-535-98-300125	ASSICURAZIONI GENERALI SOCIETA PER AZIONI O ASSICURAZIONI GENERALI S.P.A.	0.00	0.00%	-13.00	1.96%
	RGRE-646-02-324789	GENERALI ESPAÑA, S.A. DE SEGUROS Y REASEGUROS	0.00	0.00%	-89.66	13.52%
	RGRE-795-02-324869	SWISS REINSURANCE AMERICA CORPORATION	71.67	2.63%	0.00	0.00%
RGRE-955-07-327692	PARTNER REINSURANCE EUROPE SE	71.42	2.62%	0.00	0.00%	
	SUBTOTAL	999.87	36.66%	-663.41	100.00%	
Mayor a 1 año y menor a 2 años	0001	Willis México, Intermediario de Reaseguro, S.A. de C.V.	2.33	0.09%	0.00	0.00%
	0002	Mexbrit México, Intermediario de Reaseguro, S.A. de C.V.	0.20	0.00%	0.00	0.00%
	0004	Aon México, Intermediario de Reaseguro, S.A. de C.V.	262.23	9.62%	0.00	0.00%
	0005	Merit Re, intermediario de Reaseguro, S.A. de C.V.	0.07	0.00%	0.00	0.00%
	0007	Reasinter Intermediario de Reaseguro, S.A. de C.V.	43.19	1.58%	0.00	0.00%
	0011	Guy Carpenter México, Intermediario de Reaseguro, S.A. de C.V.	0.40	0.01%	0.00	0.00%
	0023	Som.us, Intermediario de Reaseguro, S.A. de C.V.	0.79	0.03%	0.00	0.00%
	0026	BMS Re México, Intermediario de Reaseguro, S.A. de C.V.	15.31	0.56%	0.00	0.00%
	0045	THB México, Intermediario de Reaseguro, S.A. de C.V.	2.55	0.09%	0.00	0.00%
	0047	Tbs, Intermediario de Reaseguro, S.A. de C.V.	0.87	0.03%	0.00	0.00%
	RGRE-002-85-166641	MÜNCHENER RÜCKVERSICHERUNGS-GESELLSCHAFT	73.02	2.68%	0.00	0.00%
	RGRE-012-85-186606	GENERAL REINSURANCE AG.	16.78	0.62%	0.00	0.00%
	RGRE-1130-14-321014	ODYSSEY REINSURANCE COMPANY	19.79	0.73%	0.00	0.00%
	RGRE-1177-15-299927	HANNOVER RÜCK SE o HANNOVER RUECK SE	16.11	0.59%	0.00	0.00%
	RGRE-294-87-303690	MAPFRE RE, COMPAÑIA DE REASEGUROS, S.A.	54.14	1.99%	0.00	0.00%
	RGRE-345-93-315217	KOT INSURANCE COMPANY AG.	65.19	2.39%	0.00	0.00%
	RGRE-418-97-300170	SCOR REINSURANCE COMPANY	16.18	0.59%	0.00	0.00%
	RGRE-535-98-300125	ASSICURAZIONI GENERALI SOCIETA PER AZIONI O ASSICURAZIONI GENERALI S.P.A.	22.83	0.84%	0.00	0.00%
	RGRE-646-02-324789	GENERALI ESPAÑA, S.A. DE SEGUROS Y REASEGUROS	12.84	0.47%	0.00	0.00%

SEGUROS ATLAS, S.A.
FORMATOS RELATIVOS A LA INFORMACIÓN CUANTITATIVA DEL REPORTE SOBRE LA SOLVENCIA Y CONDICIÓN FINANCIERA (RSCF)
SECCIÓN I. REASEGURO
(Cantidades en millones de pesos)

Tabla I8

	RGRE-795-02-324869	SWISS REINSURANCE AMERICA CORPORATION	29.49	1.08%	0.00	0.00%
	RGRE-955-07-327692	PARTNER REINSURANCE EUROPE SE	30.78	1.13%	0.00	0.00%
		SUBTOTAL	685.10	25.12%	0.00	0.00%
Mayor a 2 años y menor a 3 años	0001	Willis México, Intermediario de Reaseguro, S.A. de C.V.	1.26	0.05%	0.00	0.00%
	0002	Mexbrit México, Intermediario de Reaseguro, S.A. de C.V.	0.80	0.03%	0.00	0.00%
	0004	Aon México, Intermediario de Reaseguro, S.A. de C.V.	62.16	2.28%	0.00	0.00%
	0007	Reasinter Intermediario de Reaseguro, S.A. de C.V.	35.97	1.32%	0.00	0.00%
	0011	Guy Carpenter México, Intermediario de Reaseguro, S.A. de C.V.	0.02	0.00%	0.00	0.00%
	0023	Som.us, Intermediario de Reaseguro, S.A. de C.V.	1.50	0.06%	0.00	0.00%
	0026	BMS Re México, Intermediario de Reaseguro, S.A. de C.V.	3.75	0.14%	0.00	0.00%
	RGRE-002-85-166641	MÜNCHENER RÜCKVERSICHERUNGS-GESELLSCHAFT	32.90	1.21%	0.00	0.00%
	RGRE-012-85-186606	GENERAL REINSURANCE AG.	5.65	0.21%	0.00	0.00%
	RGRE-1130-14-321014	ODYSSEY REINSURANCE COMPANY	8.12	0.30%	0.00	0.00%
	RGRE-1177-15-299927	HANNOVER RÜCK SE o HANNOVER RUECK SE	6.31	0.23%	0.00	0.00%
	RGRE-294-87-303690	MAPFRE RE. COMPAÑIA DE REASEGUROS, S.A.	23.02	0.84%	0.00	0.00%
	RGRE-345-93-315217	KOT INSURANCE COMPANY AG.	15.32	0.56%	0.00	0.00%
	RGRE-418-97-300170	SCOR REINSURANCE COMPANY	6.69	0.25%	0.00	0.00%
	RGRE-535-98-300125	ASSICURAZIONI GENERALI SOCIETA PER AZIONI O ASSICURAZIONI GENERALI S.P.A.	1.83	0.07%	0.00	0.00%
	RGRE-646-02-324789	GENERALI ESPAÑA, S.A. DE SEGUROS Y REASEGUROS	226.45	8.30%	0.00	0.00%
	RGRE-795-02-324869	SWISS REINSURANCE AMERICA CORPORATION	14.31	0.52%	0.00	0.00%
RGRE-955-07-327692	PARTNER REINSURANCE EUROPE SE	12.95	0.47%	0.00	0.00%	
	SUBTOTAL	459.02	16.83%	0.00	0.00%	
Mayor a 3 años	0001	Willis México, Intermediario de Reaseguro, S.A. de C.V.	178.87	6.56%	0.00	0.00%
	0002	Mexbrit México, Intermediario de Reaseguro, S.A. de C.V.	11.65	0.43%	0.00	0.00%
	0004	Aon México, Intermediario de Reaseguro, S.A. de C.V.	19.35	0.71%	0.00	0.00%
	0007	Reasinter Intermediario de Reaseguro, S.A. de C.V.	0.04	0.00%	0.00	0.00%
	0011	Guy Carpenter México, Intermediario de Reaseguro, S.A. de C.V.	0.18	0.01%	0.00	0.00%
	0026	BMS Re México, Intermediario de Reaseguro, S.A. de C.V.	7.85	0.29%	0.00	0.00%
	0045	THB México, Intermediario de Reaseguro, S.A. de C.V.	166.24	6.10%	0.00	0.00%
	0047	Tbs, Intermediario de Reaseguro, S.A. de C.V.	0.60	0.02%	0.00	0.00%
	RGRE-002-85-166641	MÜNCHENER RÜCKVERSICHERUNGS-GESELLSCHAFT	21.65	0.79%	0.00	0.00%
	RGRE-012-85-186606	GENERAL REINSURANCE AG.	18.93	0.69%	0.00	0.00%
	RGRE-1130-14-321014	ODYSSEY REINSURANCE COMPANY	3.93	0.14%	0.00	0.00%
	RGRE-1177-15-299927	HANNOVER RÜCK SE o HANNOVER RUECK SE	4.33	0.16%	0.00	0.00%
	RGRE-294-87-303690	MAPFRE RE. COMPAÑIA DE REASEGUROS, S.A.	17.23	0.63%	0.00	0.00%
	RGRE-345-93-315217	KOT INSURANCE COMPANY AG.	0.03	0.00%	0.00	0.00%
	RGRE-418-97-300170	SCOR REINSURANCE COMPANY	0.56	0.02%	0.00	0.00%
	RGRE-535-98-300125	ASSICURAZIONI GENERALI SOCIETA PER AZIONI O ASSICURAZIONI GENERALI S.P.A.	30.73	1.13%	0.00	0.00%
	RGRE-646-02-324789	GENERALI ESPAÑA, S.A. DE SEGUROS Y REASEGUROS	71.11	2.61%	0.00	0.00%
	RGRE-795-02-324869	SWISS REINSURANCE AMERICA CORPORATION	15.98	0.59%	0.00	0.00%
	RGRE-955-07-327692	PARTNER REINSURANCE EUROPE SE	13.91	0.51%	0.00	0.00%
		SUBTOTAL	583.17	21.38%	0.00	0.00%
	TOTAL	2,727.15	100.00%	-663.41	100.00%	

Las Instituciones deberán reportar la integración de saldos de los rubros de Instituciones de Seguros y Fianzas cuenta corriente, Participación de Instituciones y Reaseguradoras Extranjeras por Siniestros Pendientes, Participación de Reaseguro por coberturas de Reaseguradores y Reafianzamiento no proporcional e Intermediarios de Reaseguro y Reafianzamiento cuenta corriente, que representen más del 2% del total de dichos rubros.

SEGUROS EL POTOSI, S.A.
FORMATOS RELATIVOS AL ANEXO DE INFORMACIÓN CUANTITATIVA DEL REPORTE SOBRE LA SOLVENCIA Y CONDICIÓN FINANCIERA (RSCF)
SECCIÓN I. REASEGURO
(cantidades en millones de pesos)

Tabla 18

Integración de saldos por cobrar y pagar de reaseguradores e intermediarios de reaseguro

Antigüedad	Clave o RGRE	Nombre del Reasegurador/Intermediario de Reaseguro	Saldo por cobrar *	% Saldo/Total	Saldo por pagar *	% Saldo/Total
Menor a 1 año	RGRE-294-87-303690	MAPFRE RE, COMPANIA DE REASEGUROS, S.A.			0.00	0.00
	RGRE-002-85-166641	MÜNCHENER RÜCKVERSICHERUNGS-GESELLSCHAFT			6.19	2.54%
	S0061	REASEGURADORA PATRIA, S.A.			10.27	4.22%
	I0026	BMS RE MÉXICO, INTERMEDIARIO DE REASEGURO, S.A. DE C.V.			11.07	4.55%
	RGRE-1185-15-329063	OCEAN INTERNATIONAL REINSURANCE COMPANY LIMITED			14.07	5.78%
	I0046	SUMMA, INTERMEDIARIO DE REASEGURO, S.A.P.I. DE C.V.			16.16	6.64%
	I0061	SKY RE, INTERMEDIARIO DE REASEGURO, S.A.P.I. DE C.V.			22.02	9.05%
	I0051	ICARO RB, INTERMEDIARIO DE REASEGURO S.A. DE C.V.			158.04	64.93%
		Subtotal	0.00	0.00%	243.41	100.00%
Mayor a 1 año y menor a 2 años		Subtotal	0.00	0.00%	0.00	0.00%
Mayor a 2 años y menor a 3 años		Subtotal	0.00	0.00%	0.00	0.00%
Mayor a 3 años	I0046	SUMMA, INTERMEDIARIO DE REASEGURO, S.A.P.I. DE C.V.	54.66	100.00%		
		Subtotal	54.66	100.00%	0.00	0.00%
Total			54.66	100.00%	243.41	100.00%

Nota: en la antigüedad mayor a 3 años el saldo de 54.66 millones de pesos por cobrar a SUMMA, corresponde a ISTMO COMPAÑÍA DE REASEGUROS, INC por 45.41 millones de pesos y a CBL INSURANCE LIMITED por 9.25 millones de pesos.

Para el caso de ISTMO COMPAÑÍA DE REASEGUROS, INC se continúa con el proceso legal para su recuperación; y para CBL INSURANCE LIMITED se encuentra en proceso de liquidación, donde Seguros el Potosí participa como acreedor y tiene reconocido su adeudo por parte de la junta encargada por las autoridades neozelandesas.

Las Instituciones deberán reportar la integración de saldos de los rubros de Instituciones de Seguros y Fianzas cuenta corriente, Participación de Instituciones y Reaseguradoras Extranjeras por Siniestros Pendientes, Participación de Reaseguro por coberturas de Reaseguradores y Reafianzamiento no proporcional e Intermediarios de Reaseguro y Reafianzamiento cuenta corriente, que representen más del 2% del total de dichos rubros.